CENSURA EN RADIOS Y TV OFICIALES: NO INFORMAR SOBRE DOLAR PARALELO

• Inform. pág. 8

PIPPO EN LIBERTAD

- SENSACIONAL VUELCO POR EL ASESINATO DE LA BELLA PROFESORA BRIANT
- FUE DECIDIDO POR LA CAMARA DE APELACIONES POR FALTA DE MERITOS

• Inform. págs. 6-7

Numerosos conflictos gremiales se han visto agravados en las últimas horas entre ellos el de los Aeronáuticos que motivó el malestar de los que debían viajar. Según se anticipó, mañana suspenderían todos los vuelos. (Inf. página 2)

crónica
FIRME JUNTO AL PUEBLO
5ª EDICION DE LA TARDE
Año XXII - Bs. As., Jueves 16 de Agosto de 1984 - Nº 7.131 - $a 20,00
RECARGO VIA AEREA $a 2.-

RECLAME SIN CARGO CON ESTA EDICION EL SUPLEMENTO DE así

LA LOCURA DEL MONSTRUO

Traslado del Asesino de Hermanitos de Pinamar: Lo Examinan Siquiatras

El monstruo Matías Escobar, implacable asesino de los pibes de Valeria, es trasladado a Melchor Romero. Se lo someterá a exámenes siquiátricos para establecer fehacientemente su estabilidad emocional y grado de responsabilidad. (P. 6-7)

PRODE: 9 GANADORES COBRAN 3.563.177,33 PESOS

El Ministerio de Salud y Acción Social logró confeccionar, a pesar del conflicto en el Centro Unico de Procesamiento Electrónico de Datos, el resultado del concurso 575 del PRODE, que tuvo nueve ganadores. Cada uno de ellos cobrará 3.563.177,33 pesos. Ocho de las tarjetas fueron jugadas en la Capital Federal y la restante en el Gran Buenos Aires.
Solo nueve "magos" hubo, entonces, en el PRODE. Muchas tarjetas se cayeron, sin dudas, por la derrota del puntero Estudiantes ante Boca y también la victoria de Chacarita.

ESTATALES CUMPLEN PLAN DE LUCHA

La Confederación de Gremios Estatales dispuso la realización de una serie de paros progresivos en reclamo de un salario mínimo de 15 mil pesos para agosto, más la recomposición escalafonaria.

El plan de lucha —aprobado durante un congreso efectuado en la sede de la Asociación de Trabajadores (ATE), consistirá en la realización de un paro de dos horas el próximo 27 del corriente, de tres horas el día 28 y de 4 el 29, tras lo cual se convocará a un nuevo congreso que podría disponer nuevas medidas de fuerza

La entidad, que nuclea a más de 1.300.000 trabajadores, reclama además que se aplique correctamente el aumento salarial de julio correspondiente a un 32% y también la equiparación de la asignación familiar con la que perciben el sector privado.

● **MERCANTILES: AUMENTO**

El Sindicato de Empleados de Comercio de Capital Federal, mediante negociaciones directas con directivos de la empresa Disco SA. arribó a un acuerdo salarial que lleva las retribuciones de los empleados de comercio de esa red de supermercados a los siguientes niveles: cajeras B 22.689 pesos; administrativos A 22.006 y auxiliares B a 22.683. El acuerdo logrado es demostrativo de la eficiencia de las negociaciones bilaterales, "cuando trabajadores y empresarios mantienen un disposición a concertar sus intereses dentro del marco de la realidad socio económica del país", hizo saber la entidad gremial en un comunicado emitido ayer.

En otro orden, el Sindicato de Obreros de la construcción convocó a los trabajadores del gremio a una concentración para hoy a las hora 10 en 9 de Julio y Belgrano a efectos de reclamar que el dirigente Juan Alejo Farías continúe al frente de la seccional Capital de la UOCRA.

EN LA VIA Y SIN UN PESO

● El Jueves Paro Ferroviario
● Bancarios Bajan la Cortina

Cinco de las seis líneas ferroviarias quedarán paralizadas en forma prácticamente total el jueves de la semana próxima como consecuencia de un paro de 24 horas dispuesto por filiales de La Fraternidad del Gran Buenos Aires para protestar por la falta de respuestas concretas a sus reclamos de normalización de la obra social.

La medida de fuerza fue resuelta en forma conjunta por las seccionales Lynch (vapor y eléctricos), del Ferrocarril Urquiza; Kilómetro Uno, Kilómetro Cinco y Escalada, del Roca; San Martín (eléctricos y vapor) y Latinoamérica (eléctricos y automotor), del Mitre; Tapiales, del Belgrano y Retiro, del San Martín.

Los conductores ferroviarios reclaman la inmediata normalización del Instituto de Servicios Sociales para el Personal Ferroviario, actualmente a cargo de una intervención cuyo cese se viene reclamando desde hace varios meses ante el Ministerio de Salud y Acción Social.

En una declaración emitida para dar cuenta de la decisión de realizar un cese de tareas el jueves próximo, se consignó que las autoridades solo ofrecieron "paliativos de dudosa interpretación, agravados por manifestaciones inaceptables del interventor del instituto" que imputa a los reclamantes "intenciones mezquinas, perturbadoras de la buena marcha del instituto y con simples finalidades políticas".

Al rechazar esas acusaciones, el texto indicó que solo "consiguen confundir y entorpecer nuestros reclamos con fines inaceptables", por lo que reiteran la exigencia de la "renuncia inmediata e incondicional del interventor".

Las filiales decidieron el paro por su cuenta, aparentemente disconformes con las gestiones que viene realizando la comisión directiva nacional de La Fraternidad.

● **BANCARIOS**

La Asociación Bancaria podría disponer paros de cinco horas la semana próxima, desde el martes al viernes, si los sectores patronales continúan sin satisfacer los reclamos salariales del gremio que motivaron la imposición de la conciliación obligatoria en cuyo marco se efectuará esta tarde una nueva reunión en la Dirección Nacional de Relaciones Laborales.

El titular de la Asociación Bancaria, Juan José Zanola, se reunió esta mañana con el ministro de Trabajo, Juan Manuel Casella, el titular del Banco Central, Enrique García Vázquez y representantes de las cámaras empresarias para abordar el tema de la ley de estabilidad bancaria, que ya cuenta con media sanción de Diputados y que será tratada en breve por el Senado.

Zanola denunció la existencia de "una aviesa campaña" dirigida contra la sanción definitiva de la ley de estabilidad, de la cual responsabilizó a "algunos funcionarios del Banco Central".

El dirigente expresó que la norma en cuestión data de 1946 y que fue derogada en 1981 "en pleno proceso de la Patria Financiera", aclarando que "de ninguna manera significaba privilegio sobre los trabajadores de otras actividades".

En cuanto a la cuestión salarial, Zanola reveló que ayer se entrevistó con un asesor del Ministerio de Economía, quien le comunicó "una nueva propuesta salarial empresaria", la cual, dijo, "todavía está distante de nuestra pretensión de un mínimo conformado de 18.750 pesos".

HUELGA AFECTO A QUINIELA Y EL PRODE SERA LIMITADO

El Ministerio de Salud y Acción Social suspendió los sorteos de la quiniela nacional a partir de anoche y el concurso 576 del PRODE en todo el país, salvo en tres provincias, en razón del paro de actividades que realiza el personal del Centro Unico de Procesamiento Electrónico de Datos (CUPED), donde se efectúa el registro y control de las tarjetas. El paro se suma al del personal de las cajas de previsión, lo que determinará atrasos en los pagos a jubilados y pensionados, creándose así una difícil situación a 2.700.000 personas.

La suspensión que se menciona se prolongará hasta tanto desaparezcan esos motivos de fuerza mayor, consignándose que "en la eventualidad de que subsista dicha situación al día 18 del actual, el sorteo de la Lotería Nacional correspondiente a la emisión número 4243, no será considerado para el juego de la quiniela". En la página 18 de esta edición se consigna mayor información sobre el tema.

Respecto del PRODE, se señala que el concurso número 576 queda anulado en las jurisdicciones de Capital Federal, suburbano, Catamarca, Córdoba, Corrientes, Chaco, Chubut, Formosa, Jujuy, La Pampa, La Rioja, Mendoza, Misiones, Neuquén, Río Negro, Salta, San Juan, San Luis, Santa Cruz, Santiago del Estero, Tucumán y Tierra del Fuego.

En tales jurisdicciones los importes pagados en concepto de tarjetas y aranceles correspondientes deberán ser reintegrados.

En Buenos Aires, Entre Ríos y Santa Fe, el concurso número 576 del PRODE se realizará normalmente.

Juan Leonardo Maggiore, presidente de la Confederación General de Jubilados, Retirados y Pensionados del país, ante esta situación, expresó: "Enterados de este paro del personal de Informática y del CUPED, dejamos constancia de nuestra honda preocupación, ya que ello significará que 2.700.000 jubilados y pensionados no perciban sus haberes en el término fijado por el calendario previsional". "No entramos a discutir —dijo Maggiore— la justicia o no de este paro, pero sí nos interesa enormemente el hecho de que la clase pasiva no perciba sus magras remuneraciones en término, que le originará graves problemas. Apelamos al sentido común de los dirigentes que dispusieron el paro para que contemplen esta situación y piensen, que entre los familiares de ellos, hay también afectados".

SE AGUDIZA EL PROBLEMA EN LAS COMPAÑIAS AEREAS

En las últimas horas se ha agravado notoriamente la situación en el ámbito del personal aeronáutico, con la acentuación de los paros que cumple en Aerolíneas Argentinas y Austral el sector técnico y administrativo y con la decisión de los pilotos de concretar mañana, viernes, una huelga por 24 horas. Esta medida de fuerza, si no hay solución a las demandas de aumentos salariales, será de 48 horas en el curso de la semana próxima, lo que ocasionará extraordinarios problemas a millares de viajeros, tanto en vuelos de cabotaje como en los que se efectúan al exterior.

En el caso de los pilotos de Aerolíneas Argentinas, señalaron que bregan por la jerarquización de la profesión, a la vez que anunciaron que no acatarán ninguna medida de conciliación que parta del Ministerio de Trabajo. Osvaldo Larumbe, secretario de prensa de la Asociación de Pilotos de Líneas Aéreas informó que la empresa Aerolíneas Argentinas no ha dado respuesta satisfactoria a los reclamos que se vienen realizando desde hace 60 días.

El otro paro de los pilotos está previsto ya para los días 25 y 26 del corriente. La empresa Aerolíneas admitió que se están registrando sensibles demoras en los vuelos.

Los paros por cada turno de labor, efectuados hoy, comprendieron también al personal técnico de rampas, contable, administrativo, de computación y auxiliar de abordo.

El secretario general de la Asociación del Personal Técnico Aeronáutico dijo que el paro se cumple con un cien por ciento de acatamiento, "debido a la permanente dilación de las tratativas salariales".

La medida de fuerza originó prolongadas demoras en la salida de aviones desde el Aeroparque y en los vuelos internacionales que salen de Ezeiza.

En Aeroparque, las medidas de fuerza obligaron a que las empresas afectadas, Aerolíneas Argentinas y Austral, corrigieran el ordenamiento de sus vuelos regulares y postergaran viajes adicionales a los ya previstos.

En el hall de espera de la aeroestación se pudieron observar largas filas de pasajeros que aguardaban su nuevo boleto y la renovación de horario.

Ismael Díaz, delegado del personal técnico de Aerolíneas Argentinas en Aeropoarque, anunció que "si no existen respuestas concretas, volveremos a adoptar idénticas medidas de fuerza", en breve.

MOSP MINISTERIO DE OBRAS Y SERVICIOS PUBLICOS
SECRETARIA DE ENERGIA
SUBSECRETARIA DE COMBUSTIBLES

GAS DEL ESTADO
INFORMA
A PROVINCIAS Y MUNICIPIOS

Todas las tramitaciones relacionadas con la construcción de redes de gas (incluyendo estudios, proyectos y factibilidad de realización), deben realizarse exclusivamente ante GAS DEL ESTADO.

Las gestiones se efectúan sin cargo alguno.

METALURGICOS: LA MEDIDA DE FUERZA, IRREVERSIBLE

El congreso de delegados de la seccional Avellaneda de la Unión Obrera Metalúrgica (UOM), resolvió ratificar el paro de 40 horas dispuesto para el 23 y 24 próximos.

La confirmación de la medida por una de las dos seccionales más poderosas del gremio (la otra es la de Capital Federal), hace que la misma sea virtualmente irreversible.

En un comunicado firmado por el secretario de prensa de la filial Avellaneda de la UOM, **Enrique Martín Fernández**, se consigna que el congreso de esa filial, que sesionó con la presencia de 530 delegados de fábrica, decidió además, aprobar todo lo actuado por la comisión directiva de la misma, lo resuelto por los secretarios generales de la UOM, exhortan a todos los trabajadores metalúrgicos de la región a realizar la huelga.

Como fundamento de la decisión destaca "la posición sustentada por el sector empresario y la inoperancia del Ministerio de Trabajo de la Nación, que hizo caso de la Ley de Conciliación Obligatoria con intenciones dilatorias, favoreciendo al sector empresario".

● **RATIFICAN**

Alega también que la decisión de ratificar la huelga fue tomada teniendo en cuenta las reiteradas audiencias conciliatorias, efectuadas con miras a lograr la solución a la recomposición salarial que mantenga el valor adquisitivo existente el mes de noviembre de 1983, que representa al 30 de junio para la categoría de peón $a 75,06 y $a 84 para el mes de julio.

EN DIPUTADOS CITAN AL YERNO DE GERMAN LOPEZ

Por iniciativa del bloque justicialista de la Cámara de Diputados, la Comisión de Asuntos Constitucionales del cuerpo ha citado a presentarse ante la misma al gerente de Prestaciones de la OSECAC (Obra Social de Empleados de Comercio), doctor Milidді, quien es yerno del secretario general de la Presidencia de la Nación, Germán López. La citación se efectúa en relación con la violación de los fueros parlamentarios en que incurrió el mencionado funcionario, al formular denuncias públicas sobre presuntas irregularidades en dicha obra social, que involucraban, falsamente, a dirigentes sindicales que son representantes del pueblo. La iniciativa del bloque justicialista lleva la firma de los diputados Oscar Fappiano, Torcuato Fino y Héctor Maya, se fundamenta en pruebas que señalan la inconsistencia de esas denuncias.

ATENCION ¡¡¡LIQUIDO!!!

PRECIOS AL PUBLICO

Sacos y Trajes	$a 500.	Tapad. y Vest.	$a 490
Pullov. y Pant.	$a 290.	Blusas y Poll.	$a 150
Camisas Homb.	$a 150.	Joggins	$a 200

Lavalle 2331 Loc. "22" Tel.: 47-2470 (8-19 hs).

Fracasó la Gestión Obrera Para Subir los Topes Salariales

CGT-GOBIERNO: HABRIA RUPTURA

Todo Parece Encaminarse a Plan de Movilización Popular

El consejo directivo de la CGT se aprestaba a sesionar al cierre de esta edición para definir la actitud que seguirá el nucleamiento ante el fracaso de un nuevo intento para lograr que el Gobierno aumente el mínimo de convenio de 13.000 a 16.000 pesos, y el salario mínimo vital y móvil de 10.500 a 13.000 pesos.

Dentro de los planes cegetistas figura la realización de una movilización popular de protesta, con una concentración en la Plaza de Mayo, y hoy Osvaldo Borda uno de los cuatro secretarios generales de la central obrera, declaró que esa alternativa debería ser adoptada "ante la presión de las bases, asfixiadas por los bajos salarios y el incesante aumento del costo de vida".

Ayer, en un encuentro no anunciado realizado en un domicilio particular, se reunieron los ministros de Economía, Bernardo Grinspun, y de Trabajo, Juan Manuel Casella, con los cuatro secretarios generales de la CGT, sin que se pudiera llegar a un acuerdo.

Las partes se volvieron a reunir hoy en un supremo esfuerzo por acortar las diferencias, y según fuentes sindicales podría darse como "solución salomónica" la fijación de un mínimo de convenio de 14.500 pesos.

La CGT ya habría aceptado la decisión gubernamental de fijar en el 18 por ciento el aumento para la actividad privada correspondiente a agosto, en vez del 23 por ciento que reclamaba inicialmente, pero con la condición que se eleve el piso convencional.

De acuerdo a otras versiones, el Gobierno habría ofrecido a la dirigencia obrera mantener en agosto los valores establecidos, y aumentarlos sustancialmente en setiembre.

● EXHORTACION

Saúl Ubaldini, Formuló una exhortación "a todos los argentinos para que depongan rivalidades e intereses de sector", en un documento alusivo a los atentados recientemente registrados en la ciudad de Córdoba.

El sindicalista sostuvo que el bien común requiere "que los intereses individuales se subordinen al interés de todos y permitan lograr el bienestar de la comunidad en su conjunto".

"Gobernantes y gobernados —añade— deben asumir, maduramente, toda la responsabilidad que Dios y el pueblo le reclaman. Los unos, creando las condicones de justicia y dignidad que el hombre argentino merece y espera. Los otros desarrollando sus potencias materiales y espirituales en el contexto de posibilidades a su alcance".

"Todos por igual, en un marco de tolerancia y hermandad cristianas que deje traslucir lo trascendente del destino humano", subrayó.

Finalmente, Ubaldini implora "a nuestro Padre, que nos colme de bendiciones y nos de la fuerza necesaria para superar nuestras disidencias".

● COMISION DE LOS 20

La Comisión de los 20 solicitó al Gobierno que "amplíe al resto del movimiento obrero las consultas para determinar la política salarial", a la vez que requirió se aclare cuál será su participación dentro de la concertación nacional.

Así lo informó Jorge Luján, quién junto a Luis Etcheza, Rodolfo Soberano y Enrique Terni, se reunieron ayer con el secretario de Trabajo Roberto Bigatti.

Pese a las Declamaciones los Pobres Indexados Están con la Soga al Cuello

Integrantes de la **"Comisión de Damnificados por la compra de lotes en cuotas indexadas"** concurrieron en la víspera a la **Cámara de Diputados** para hacer entrega de un proyecto de modificación de la Ley 14.005. Finalizada la entrevista, acompañados **por más de 1.500 personas afectadas por la mencionada disposición legal**, se hicieron presentes en la sede del **Partido Justicialista de la Provincia de Buenos Aires**, donde el dirigente **Herminio Iglesias** se comprometió a luchar junto a todas las personas afligidas por el mismo problema **"para que ninguna familia argentina, y en especial, ninguna familia peronista carezca de su propia vivienda".**

En el Congreso, la comisión había sido recibida por el diputado justicialista **Luis Rubeo** y por el senador radical **Velázquez.** El asesor legal de la entidad, doctor **Pedro Miguel Ventricelli**, informó a CRONICA que el proyecto presentado contiene normas destinadas a facilitar la escrituración de los lotes vendidos en cuotas y beneficiará a todas aquellas personas que realizaron sus compras a partir de 1950.

Los integrantes de la Comisión de Damnificados salieron del Palacio del Congreso y se encaminaron, junto con los manifestantes por la Avenida Callao, en dirección a la Casa de la Provincia de Buenos Aires, donde informaron a los interesados de las gestiones realizadas ante los legisladores. Posteriormente, los manifestantes se dirigieron en diversos ómnibus a la sede del partido Justicialista bonaerense, sito en la calle Defensa al 1500. Requerido por los presentes, Herminio Iglesias hizo abandono del edificio y entremezclado con los manifestantes reiteró que el Justicialismo de la provincia de Buenos Aires apoya incondicionalmente a todos los humildes en su lucha contra la patria financiera.

NO IMPONIBLE

Lo Fijaron en $a 47.948 por Mes

La Dirección General Impositiva dio a conocer ayer el mímino no imponible correspondiente a la cuarta categoría del impuesto a las ganancias que deberá aplicarse para setiembre próximo.

En la oportunidad se efectuó un reajuste del 9,8 por ciento respecto de los niveles de agosto, fijándose en 47.948 pesos mensuales el monto no imponible para el trabajador soltero, y en 64.307 pesos mensuales para el trabajador casado con familia tipo.

La desagregación por rubros del mencionado monto, es la siguiente: ganancias no imponibles, 22.564 pesos, cónyuge 7.951 pesos, hijo 4.654 pesos, otras cargas, 4.654 pesos, deducción especial 25.384 pesos, primas de seguros 3.526 pesos, gastos de sepelios, 3.526 pesos.

DOCENTES PRIVADOS NO COBRAN SUELDOS NI LOS INCREMENTOS

El secretario general de la Unión Docentes Argentinos (UDA), Domingo Lino Solimano, denunció lo que se califica como **"la grave situación por la que atraviesan 150.000 docentes privados que no cobran sus sueldos en forma regular, dado que no se incorporan a sus haberes los aumentos y sus sobres repiten las cifras del mes anterior".**

Añadió Solimano que "**estos ítems se añaden a la ya de por sí injusta situación de la docencia privada, que se ve metida a una permanente inseguridad y a la marginación del Estatuto del Docente, que nos ampara". Agregó: "Una injusta expoliación y sueldos de hambre, siguen siendo la realidad, por cierto triste, del treinta por ciento de los docentes argentinos".**

● NO DOCENTES

En la fecha, la Federación Argentina de Trabajadores de las Universidades Nacionales, FATUN, efectúa un plenario de secretarios generales en esta capital para decidir la actitud a seguir con relación al paro de actividades que un sector de su filial metropolitana (APUBA) viene realizando desde el 8 del corriente y cuya finalización está anunciada para mañana.

La medida de fuerza responde a la reclamación de la recomposición salarial y el restablecimiento del escalafón del sector, que fue quitado a los no docentes por el proceso.

Cabe resaltar que la FATUN rechazó recientemente un aumento fijo de $a 1.000 para este mes y el encuadre de sus afiliados en el escalafón del personal de la Administración Pública Nacional. Se aguardan las decisiones que puedan llegar a tomarse hoy.

LA JUSTICIA PENAL RECIBE CAUSAS SOBRE LA NAFTA Y LAS AUTOPISTAS

La Fiscalía Nacional de Investigaciones Administrativas remitirá a la justicia penal durante la semana próxima sus dictámenes sobre el sonado caso de la nafta adulterada y las irregularidades en la contratación y ejecución de las autopistas urbanas, con severas imputaciones a los principales implicados en ambas causas.

Según revelaron fuentes seguras, el dictamen sobre la adulteración y robo de nafta será girado a la justicia federal el lunes y se refiere a los delitos cometidos en el país mediante esa maniobra, pero deja pendiente las ventas efectuadas al exterior —aparentemente al Paraguay—, que aún están siendo investigadas.

Posteriormente serán remitidas las acusaciones referidas a la realización de las autopistas **"25 de Mayo"** y **"Perito Moreno"**, que han significado para la comuna metropolitana una deuda de casi 940 millones de dólares.

En esta causa los principales imputados son el ex intendente —durante la gestión del presidente **Videla**—, brigadier (RE) **Osvaldo Cacciatore** y algunos de sus principales colaboradores.

Cacciatore se encuentra actualmente detenido en instalaciones de la Fuerza Aérea, en El Palomar, con prisión preventiva dictada por el juez federal que investiga las irregularidades cometidas en los contratos y avales otorgados por la comuna a la empresa **Parque Interama.**

En cuanto al caso de la nafta adulterada, que se distribuía en diversas zonas del país, ya ha sido investigado por la justicia federal en Córdoba y en la Capital Federal y se encuentran implicados numerosos militares.

Veintitrés de ellos fueron juzgados en causas abiertas en cuatro juzgados militares, según informó el Comando en Jefe del Ejército a fines de mayo de 1983.

El dictamen de la Fiscalía implicaría a militares retirados que hasta ahora no fueron incluidos en las investigaciones y cumplían importantes funciones en **YPF, Fabricaciones Militares, Petroquímica General Mosconi** y la **Fábrica Militar de Tolueno Sintético,** ubicada en Campana.

LISTA PERONISTA EN LA COMUNA

La "Lista N° 1", de extracción justicialista, resultó triunfadora en las elecciones realizadas en la Unión Obreros y Empleados Municipales de la Ciudad de Buenos Aires, que se concretaron en el palacio de la comuna capitalina.

La mencionada lista triunfó por 713 votos contra 313 de la oposición. En consecuencia resultaron electos los siguientes delegados: Arnaldo Silva, Manuel O. Díaz, Hipólito Gallardo, Pedro E. Ramírez, Francisco R. Carrere, Omar Gorosito, Roberto Bengolea, Roberto Valli, Emilio A. Gutiérrez, Miguel Acosta, Víctor Pérez, Heriberto Devicenzo, Alfredo Madoz, Ana Lucía Cuenca, Gilberto Nadal y Raúl Horacio Romano.

Según declararon los triunfadores la idea es ponerse a trabajar de inmediato sobre los planes concebidos.

Para que todo siga siendo Perkins

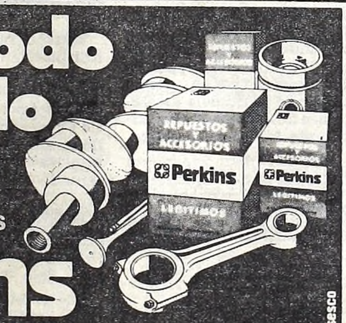

Repuestos legítimos

Perkins

El motor que supera al tiempo

asesco

Consulte ya con su Concesionario Oficial o al Centro de Información PERKINS (CEPA)
Moreno 584 - Piso 11. Tel.: 30-4445/4171/4666. Fábrica: Tel. 97-2650/2522/2553 Pcia. de Cordoba

LLEVE SU TV COLOR

Ctdo. $a 39.900.-
Hágalo Suyo en 48 Cuotas fijas de: $a 1.900.-
int a venc 62.45% t/financ $a 91 200

LAVALLE y ALEM
Galería Alem Loc. 8
QUILMES Este (3 c. Estac.)

UNION SINDICAL OBREROS Y EMPLEADOS DE LA CAP
con personería gremial nº 82/47
CONVOCATORIA A ELECCIONES

VISTO la notificación de la Dirección Nacional de Asociaciones Gremiales del Ministerio de Trabajo del 1/6/84 sobre la aprobación de los Estatutos de la Entidad mediante Resolución M.T. 1271/83 recaída sobre el Exp. N° 684.124/80 y los plazos establecidos en la Ley 22.105 y su decreto reglamentario y
CONSIDERANDO que la Organización se encuentra en condiciones formales y materiales para convocar a elecciones la Comisión Directiva Nacional de la Unión Sindical Obreros y Empleados de la CAP
RESUELVE: 1°) Convocar a elecciones para designar autoridades Nacionales, Seccionales y Congresales ante la Federación de la Carne para el día 20 de Septiembre de 1984 en las Seccionales: Capital Federal, Villa Mercedes (San Luis) y Puerto Vilelas (Chaco). 2°) Establecer el horario de 6 a 20 hs. como horario general de votación determinando las Juntas Electorales Locales horarios acordes con las características laborales de cada Establecimiento a sector, como asimismo la cantidad de mesas electorales a efectos de facilitar al máximo la concurrencia al acto electoral. 3°) Designar a los afiliados Quattrocchi Hugo Salvador, González Santos y Pérez Mario, como integrantes de la Junta Electoral Central y a los afiliados Olarticochea Carlos Jorge, Barzola Guillermo y Merlo Eulogio como integrantes suplentes de la misma, que intervendrán en el Proceso Electoral con los alcances, atribuciones y responsabilidades establecidas en los Estatutos y Legislación vigente en la materia. 4°) Las Juntas Electorales se constituirán el día 16 de Junio de 1984 en la Sede Central de la Entidad, sita en Carlos Calvo 3699 a las 18 hs. a fin de establecer su funcionamiento conforme a derecho. 5°) Procédase a la publicación de la presente convocatoria en los lugares de trabajo, sedes sindicales y en un diario de circulación nacional y diarios locales de circulación comprobada en V. Mercedes (San Luis) y Puerto Vilelas (Chaco) y en los medios de difusión que se consideren más convenientes para la mayor publicidad del Acto Electoral. 6°) Procédase a la notificación de la presente convocatoria a la Dirección Nacional de Asociaciones Gremiales del Ministerio de Trabajo y Seg. Social a los fines previstos en las leyes vigentes.

HECTOR H. ALBI — Secretario General
PATRICIO J. L. D'ANNA — Secretario de Organización

NEGATIVA A LA CONSULTA

Beagle: Peronistas del Senado en Oposición

El bloque de senadores justicialistas pidió la nulidad del decreto presidencial que convoca a la consulta popular sobre la propuesta papal acerca de la cuestión del Canal de Beagle, iniciativa que se considerará la semana próxima por la Cámara Alta, en tanto se propugna por la creación de un frente opositor para impulsar el voto negativo o la abstención en el referendo.

En efecto, el Senado de la Nación decidió tratar en su próxima sesión ordinaria un proyecto de ley justicialista por el cual se propugna dejar sin efecto el decreto presidencial que convoca a una consulta popular para resolver el litigio limítrofe. El proyecto peronista juzga inconstitucional dicha convocatoria, a la vez que impulsa a la formación de una comisión bicameral investigadora para analizar lo actuado en torno del diferendo limítrofe desde la firma del acuerdo bilateral en 1971 hasta el presente.

La iniciativa del proyecto a tratarse, que corresponde al justicialista jujeño José Humberto Martiarena, pretendió ser postergada por parte de los radicales, que intentaron enviar el proyecto a la Comisión de Asuntos Constitucionales y de Relaciones Exteriores, lo que no pudo concretarse dado el apoyo manifiesto a la posición de la primera minoría por parte del Partido Bloquista de San Juan, el Movimiento de Integración y Desarrollo y el Pacto Autonomista Liberal de Corrientes. La votación se definió finalmente por 22 votos a favor y 9 en contra, con lo que el peronismo logró los dos tercios que requería el mercanismo reglamentario para fijar su criterio.

● FRENTE OPOSITOR

Comenzó a circular en medios políticos un proyecto de documento que exhorta a la formación de un gran "frente patriótico", destinado a impulsar el voto negativo o la abstención en el referendo convocado por el Ejecutivo sobre Beagle. Esta inciativa contaría con la adhesión plena de los dirigentes peronistas Herminio Iglesias y Adam Pedrini, así como de los ex mandatarios militares Isaac Francisco Rojas y Roberto Marcelo Levingston. También apoyarían la postura los nacionalistas Raúl Piugbó, y Marcelo Sánchez Sorondo, el ex canciller Nicanor Costa Méndez, otros dirigentes liberales, centristas, federalistas e incluso algunos radicales.

El documento que se titula "vote no o no vote" propicia a que se diga un no "que sea un sí a la patria" por lo que se invita a la conformación del frente unido.

El Partido Demócrata Progresista cuestionó severamente el tratamiento que la propaganda gubernamental otorga a la consulta popular sobre Beagle, en virtud que apela a "motivos emocionales" y descarta —consideran en un documento— "la actitud racional de nuestro pueblo". Entiende la agrupación política en la carta enviada a Alfonsín y Troccoli que no hay objetividad en la difusión oficial, exhortando a que se adopte una actitud diferente en la órbita de la publicidad oficial.

RADICALES SE MOVILIZAN PARA APROBAR REFERENDUM

El presidente **Raúl Alfonsín** se reunió anoche con los máximos dirigentes del **radicalismo** de todo el país con quienes **consideró la movilización partidaria en relación con la consulta popular por el diferendo del Beagle, las negociaciones por la deuda externa y la marcha de su gestión de gobierno.**

El senador nacional **Adolfo Gass**, uno de los secretarios de la mesa directiva del Comité Nacional del radicalismo, hizo saber que los ministros **Dante Caputo** y **Bernardo Grinspun**, informaron en la reunión sobre el Beagle y la negociación de la deuda externa.

Gass anticipó **que los dirigentes presentes en la reunión coincidieron en impulsar la movilización para lograr el voto afirmativo en la consulta por el Beagle y que aprobaron en líneas generales la acción desplegada por el gobierno.**

Asimismo expresó **que en el cónclave se coincidió en iniciar la acción partidaria con vistas a las elecciones legislativas y municipales del año próximo.**

La reunión tuvo dos partes, una que por la tarde tuvo lugar en la sede del **Comité Nacional** partidario, que fue presidida por el vicepresidente de la Nación y del radicalismo, **Víctor Martínez**, y luego por la noche en la quinta de Olivos.

A la primera no asistió ninguno de los ministros del Poder Ejecutivo, pero en cambio estuvieron en Olivos, del mismo modo que el titular de la Cámara de Diputados, **Juan Carlos Pugliese.**

En la reunión realizada en el local del Comité Nacional estuvo presente unos minutos el presidente del Banco Central, Enrique García Vázquez, pero en cambio no asistieron los ministros del Poder Ejecutivo, ni siquiera aquellos que forman parte de la mesa directiva, como **Antonio Troccoli.**

Ese cónclave estuvo presidido por el vicepresidente de la Nación y del radicalismo, **Víctor Martínez**, quien llegó pasadas las 17 y se retiró quince minutos después informando que la reunión había pasado a un cuarto intermedio para continuar en la quinta de Olivos por la noche.

Entre los asistentes al primer cónclave estuvieron además de Martínez, los integrantes de la mesa directiva **Osvaldo Alvarez Guerrero, Felipe Llavert, Ricardo Barrios Arrechea, Horacio Tolosa, Horacio Hueyo, Adolfo Gass** y **Luis Cáceres.**

También se hicieron presentes **García Vázquez, Próspero Nievas, Antonio Berhongaray, Jesús Rodríguez, Alejandro Armendáriz, Elva Roulet** y otros altos dirigentes de todo el país.

De fuentes partidarias pudo saberse que dirigentes de la **Juventud Radical** cuestionaron **que en la comisión de movilización no se desginaron representantes del sector, pero el planeamiento quedó a consideración de la próxima reunión de la mesa directiva.**

La Comisión de Movilización está coordinada por el presidente del bloque de diputados radicales, **César Jaroslavsky.**

MOSP MINISTERIO DE OBRAS Y SERVICIOS PUBLICOS
SECRETARIA DE ENERGIA
SUBSECRETARIA DE COMBUSTIBLES

GAS DEL ESTADO
INFORMA

PRECIOS TESTIGO DE GAS LICUADO EN CILINDROS DE 45 kg

UN INSTRUMENTO PARA LA DEFENSA DE LOS CONSUMIDORES

AGOSTO DE 1984

LOCALIDADES Y SU ZONA DE INFLUENCIA	PRECIOS-TESTIGO CONTADO EN $a: EN PLANTA DE ENVASADO	PRECIOS-TESTIGO CONTADO EN $a: EN DOMICILIO
SALTA	808	958
JUJUY	—	958
ORAN	—	1.057
TUCUMAN	765	915
SGO. DEL ESTERO	—	944
CATAMARCA	—	973
LA RIOJA	—	1.048
CORDOBA	765	915
LA FALDA	—	915
RIO CUARTO	—	959
MENDOZA	765	915
SAN LUIS	—	987
VILLA MERCEDES	—	987
SAN RAFAEL	—	982
SAN JUAN	—	947
ROSARIO	765	915
SANTA FE	—	950
RECONQUISTA	—	1.034
PARANA	—	994
RUFINO	—	988
RESISTENCIA	862	1.012
POSADAS	—	1.059
FORMOSA	—	1.043
SAN JUSTO	788	938
GUALEGUAYCHU	—	1.005
MERCEDES	—	938
LA PLATA	788	938
MAR DEL PLATA	788	938
NECOCHEA	—	938
BAHIA BLANCA	788	938
C. DE PATAGONES	—	703
VIEDMA	—	703
NEUQUEN	482	642
ZAPALA	—	696

LOCALIDADES Y SU ZONA DE INFLUENCIA	PRECIOS-TESTIGO CONTADO EN $a: EN PLANTA DE ENVASADO	PRECIOS-TESTIGO CONTADO EN $a: EN DOMICILIO
BARILOCHE	556	716
ESQUEL	—	832
PUERTO DESEADO	—	698
RIO TURBIO	—	701
RIO GALLEGOS	494	654
TRELEW	—	795
USHUAIA	426	586
RIO GRANDE	—	603
CHILECITO	—	1.070
PTE. R. SAENZ PEÑA	—	1.044
VILLA ANGELA	—	1.098
C. RIVADAVIA	—	654
MALARGUE	—	1.044
CRUZ DEL EJE	—	965
MINA CLAVERO	—	925
IGUAZU	—	1.144
CURUZU CUATIA	—	1.092
PASO DE LOS LIBRES	—	1.133
CONCORDIA	—	1.048
SANTA ROSA	—	1.029
GRAL. PICO	—	1.074
GRAL. ACHA	—	1.014
SAN ANTONIO OESTE	—	771
GRAL. ROCA	—	643
ING. JACOBACCI	—	755
PTO. MADRYN	—	813
RIO MAYO	—	693
PERITO MORENO	—	696
EL CALAFATE	—	720
DAIREAUX	—	993
PEHUAJO	—	993
TRENQUE LAUQUEN	—	993
OLAVARRIA	—	993

Estos precios rigen desde el 14-8-84 y serán aplicables para cilindros de 45 Kg durante el mes de agosto.

En el caso que los precios de venta no se adecúen a los indicados dentro de un plazo de 5 días, ratificando la política dispuesta por la Secretaría de Energía de la Nación, GAS DEL ESTADO en cumplimiento del decreto 337/83 y en defensa del usuario, actuará como regulador del mercado de gas licuado en cilindros de 45 kg.

MATERA FUSTIGO DURAMENTE A LA COMPULSA DE OFICIALISTAS

El dirigente justicialista Raúl Matera manifestó a través de una declaración pública su adhesión a la iniciativa de los bloques de legisladores justicialistas respecto a la facultad legislativa para regular por una ley, la consulta a la opinión pública sobre el tratado limítrofe con Chile, en el marco de la mediación papal.

Dice Matera que "el Poder Ejecutivo provocó esta tormentosa situación lanzando el proyecto de un plebiscito, a fin de consultar, sin carácter vinculatorio, por un sí o por un no a un pueblo que ha permanecido hasta ahora ajeno a todo el proceso de la mediación". Agrega que el pensamiento justicialista no se opone a una consulta pública, pero propone jerarquizarla con una ley que constituya una garantía de conocimiento pleno y de esclarecimiento de las cuestiones técnicas y jurídicas en debate.

Cita luego los incisos 14 y 19 del artículo 67 de la Constitución que expresan que corresponde al congreso "arreglar definitivamente los límites del territorio de la Nación y aceptar o desechar los tratados concluidos con las demás naciones y los concordatos con la Silla Apostólica. Aclara entonces que la posición que sustenta el justicialismo se inspira en la doctrina nacional, que rescata la participación institucional del pueblo, consignando no obstante que "no basta mentar todos los días a la democracia si tales expresiones no se acompañan con una legítima y clara acción gubernamental".

CONSEJO SUPREMO IMPONDRIA PRISION RIGUROSA A MASSERA

El **Consejo Supremo de las Fuerzas Armadas** podría imponer la próxima semana la prisión preventiva rigurosa del almirante (RE) **Emilio Massera,** luego de tomarle declaración en la causa por la que se investigan las responsabilidades de las tres primeras juntas militares en los excesos cometidos en la lucha contra la subversión.

El alto tribunal castrense dispuso ya la prisión preventiva rigurosa del ex comandante del Ejército **Jorge Rafael Videla**; del ex titular de la policía bonaerense general (RE) **Ramón Camps** y del ex titular de la Escuela de Mecánica de la Armada contralmirante **Joaquín Chamorro.**

Camps y Chamorro fueron incluidos posteriormente en la querella iniciada por el gobierno contra los altos jefes militares responsables de la represión antisubversiva, a través del decreto 158 del 13 de diciembre de 1982.

En cambio, el Consejo Supremo dispuso que el ex comandante de la Fuerza Aérea brigadier Ramón Agosti **quede a disposición de ese tribunal, por lo que fue dejado en libertad sin perjuicio de la prosecución de la causa iniciada por el Poder Ejecutivo.**

Massera, que está detenido a disposición de la justicia civil en el Apostadero Naval Buenos Aires en relación con la desaparición del empresario Fernando Branca, fue dado de alta el martes del Hospital Naval, donde estuvo internado casi dos semanas.

El Consejo Supremo ya requirió la comparencia de Massera a principios de este mes, trámite que no se concretó debido a la enfermedad que lo aquejaba.

El presidente del tribunal militar brigadier **Luis María Fages,** anticipó anoche que Massera **"prestará declaración indagatoria la próxima semana",** pero no precisó el día en que cumplirá ese trámite.

Por otra parte, fuentes castrenses vinculadas con la causa admitieron que podría disponerse la prisión preventiva rigurosa de Massera, explicando que esa eventualidad no interferiría futuras acciones de la justicia civil en el caso Branca.

MOTO 0km

	ANTICIPO	CUOTA
FANTI 50	$a 21.500.-	$a 2.000.-
JUKI	$a 23.000.-	$a 2.200.-

GILERA 250 Y KAWA GTO 110
Plan totalmente en cuotas

ENTREGA INMEDIATA
MOTONOVA S.A.
L.N. Alem 1639 - S. Miguel
Yatay 67 - Boulogne

TENEMOS su TV COLOR
Ctdo. $a 39.900.-
Téngalo en 48 Cuotas fijas de: **$a 1.900.-**
int. a venc. 62,45% t/financ. $a 91.200
AV. ROLON 2272
Galería Néstor - Loc. 10
BOULOGNE (2½ cdra. Estac.)

CREDITOS FACILES
La primera cuota la paga el mes próximo. PARA VESTIR Y CALZAR A TODA LA FAMILIA.
WRANGLER LEVIS LEE
Llame al: 298-1855
TIENDA VAZQUEZ
Gutiérrez 100 Llavallol
(1 cuadra Palmolive)

Dicen que en 1977 Ejecutaron en Quilmes a 18 Personas

DENUNCIAN FUSILAMIENTOS

En Cementerio, Donde los Enterraron Como "NN"

Dieciocho personas fueron fusiladas y luego sepultadas en tumbas sin identificar en el cementerio Municipal de Quilmes, denunció la Comisión de Derechos Humanos del Concejo Deliberante de esa localidad bonaerense, de acuerdo con testimonios que confirman la veracidad de una denuncia anónima.

La información se conoció a través de un comunicado que lleva la firma del presidente del Concejo Deliberante de ese partido del Gran Buenos Aires, Juan Carlos Colela y de los titulares de los bloques radical, Eduardo Acosta y justicialistas, Eduardo Camaño.

Según se informó, a poco de la creación de dicha Comisión —el pasado 4 de abril del corriente año— se recibió una denuncia anónima según la cual 18 personas habrían sido llevadas en un camión al citado cementerio y una vez allí fusiladas y sepultadas como NN. En la denuncia no se precisó la fecha exacta en que ocurrió ese hecho, mencionándose que dos empleados del cementerio presentaron la renuncia poco después del suceso. El 29 de junio pasado se obtuvieron más datos sobre el caso, al tomarse declaración a Edgardo Poleri, ex empleado de la necrópolis, quien hizo saber que a fines de 1977 recibió una orden del entonces director del cementerio, Ramón Basán, ordenando que se cerrara temporariamente dicha dependencia municipal y que se diera licencia al personal bajo pretexto de una desinfección. Fue entonces que al día siguiente de impartida la orden, ingresó a la necrópolis un camión que transportaba a las citadas 18 personas, con fuerte custodia de uniformados

Otro ex empleado del cementerio ratificó lo dicho por Poleri, por lo que la Comisión luego de escuchar sendos testimonios, pidió informes sobre los registros del cementerio, así como al Registro Civil de Quilmes, las actas ampliatorias de las tumbas NN. Durante el gobierno militar fueron sepultadas en el lugar sin identificar entre 120 y 150 personas, según información que obra en poder de las actuales autoridades.

La Comisión viene investigando además una denuncia sobre la existencia de serias irregularidades en la inhumación de personas en el mismo cementerio.

● **MOVILIZACION**

La Multipartidaria de la circunscripción 23ª que abarca los barrios de Pompeya, Villa Soldati y Flores Sur, realizará hoy una movilización popular en "defensa de la democracia con justicia social", la que se prevé culminará sobre la hora 18 en Pompeya.

Entre los partidos que integran la Multipartidaria, participarán de esta movilización popular, nutridas representaciones del Justicialismo, de la Unión Cívica Radical, del Partido Intransigente, del Partido Comunista, de Humanismo y de la Democracia Cristiana.

LA CONADEP ELEVARA INFORME

La Comisión Nacional sobre Desaparición de Personas (CONADEP) elevará "en pocos días más" al presidente Raúl Alfonsín sus conclusiones sobre la investigación de más de 8 mil casos, tarea que en el futuro podría quedar a cargo de un organismo especial que actuaría con atribuciones similares a las de una fiscalía.

Los anuncios fueron hechos por el presidente de la CONADEP, Ernesto Sabato, quien manifestó que tras la presentación del informe al gobierno nacional las investigaciones seguirían adelante bajo la dirección de "una fiscalía de estado o de algún organismo específico que actuara al amparo de la CONADEP".

Sabato advirtió, además, que la comisión que preside "podría eventualmente continuar en funciones más allá de la fecha en que se entregue el informe al presidente Alfonsín".

En declaraciones que formuló esta tarde a Radio Rivadavia, el escritor —laureado recientemente por la OEA con el premio "Gabriela Mistral"— subrayó que "debe existir una heredera de la CONADEP, ya que hay más de 40 mil páginas de material, documentos y testimonios, que para acercarlos a la justicia deben estar procesados, agrupados y analizados".

Sabato insistió en la necesidad de que continúe un organismo técnico con las investigaciones realizadas hasta el momento por la CONADEP

Sabato se refirió al premio "Gabriela Mistral" que la OEA le otorgó manifestando que "simbólicamente, me llena de complacencia, me alegra y me estimula" y aclaró que los 30 mil dólares que recibirá el 11 de setiembre, si bien "no me vienen mal, no me mueven el pelo tampoco".

"Yo nunca escribí para ganar dinero, sino que lo hice para no morirme y expresar ciertas verdades oscuras de mi corazón y de mi alma", precisó Sabato.

Aseguró que "siempre he tenido presente los valores humanos, por lo tanto, y aunque este premio me llena de felicidad, me siento culpable porque pienso que había varios escritores de los que están en consideración que son realmente muy importantes".

AMENAZA

No Dejaron Hablar

CORDOBA, 16 (De nuestro corresponsal).— Una amenaza telefónica sobre la supuesta colocación de dos artefactos explosivos en la Facultad de Derecho de la Universidad Nacional de Córdoba impidió que se realizara allí una conferencia a cargo de dirigentes de la delegación local de la Comisión Nacinal sobre la Desaparición de Personas (NADEP).

La conferencia iba a llevarse a cabo anoche en el aula ocho de la facultad, pero debió suspenderse como consecuencia del llamado anónimo, tras lo cual personal de la policía provincial revisó minuciosamente el lugar, sin encontrar explosivo alguno.

Los alumnos, convocados por el centro de estudiantes, se concentraron frente a la facultad y luego realizaron una manifestación por calles céntricas

La conferencia sobre Derechos Humanos estaba a cargo, entre otros, del dirigente de la CONADEP Rodolfo Barraca Aguirre.

RICCHERI

Inició Querella

El ex jefe de la policía de la provincia de Buenos Aires, general (RE) Ovidio Pablo Riccheri inició una querella por calumnias al ex oficial de policía Carlos Alberto Hours y al periodista Guillermo Martiro por haber sido involucrado en una nota periodística sobre la desaparición del ex secretario de prensa de la presidencia Edgardo Sajón.

Riccheri se consideró agraviado por el artículo aparecido en la revista Siete Días con el título "Así fue asesinado Edgardo Sajón", en el que se reproducen declaraciones de Hours.

En el artículo se señala que "los militares sospechaban de la ideología de Sajón y por eso lo secuestran. Asoma en la historia la mano de Camps".

● **IMPUTA**

Y también se publicó que según Hours, "Camps no tiene nada que ver, ya que el jefe de la policía de la provincia era el general Riccheri".

Según el artículo "Riccheri era peor, más asqueroso y repugnante, un día se enojó con un oficial de caballería y se cansó de darle fustazos".

La querella quedó radicada en el juzgado Federal del doctor Miguel del Castillo y como abogados del general Riccheri aparecen el ex juez Federal Eduardo Francisco Marquardt y su ex secretario doctor Ricardo Saint Jean.

DIPUTADO RADICAL STOLKINER FORMULO GRAVISIMAS IMPUTACIONES A MENENDEZ

El vicepresidente segundo del bloque de diputados radicales, Jorge Stolkiner, anunció en el recinto de la Cámara de Diputados que el general (R) Luciano Menéndez será imputado por "rebelión y sedición" en un juicio que se le iniciará la próxima semana en Córdoba por un levantamiento interno contra el gobierno militar

Stolkiner sostuvo en un imprevisto debate que promovió un proyecto de repudio a los atentados ocurridos en Córdoba a principios de este mes, que "se buscará la aplicación de la ley militar y civil para lograr su baja

En el primer debate político sobre el flagelo del terrorismo originado en la Cámara de Diputados, Stolkiner denunció que fueron "terroristas de derecha" los responsables de los recientes sucesos en Córdoba, advirtieron que "el general Ríos Ereñú (comandante del Tercer Cuerpo de Ejército) ha dispuesto una investigación sobre cómo pudieron llegar elementos de guerra a manos civiles".

Aclaró que "precisamente dichos elementos no pertenecían ni a la guerrilla tucumana ni a los otros terroristas que asolaron el país".

Recordó, por otra parte, que "el gobernador de Tucumán Fernando Riera hacía referencia a visitas sospechosas en ese levantamiento atentatorio de la estabilidad democrática" que significó el reciente autoacuartelamiento policial, aludiendo en forma tácita a la presencia en esa provincia de los generales (R) Antonio Bussi y Luciano Menéndez.

Stolkiner replicó a opiniones vertidas por el justicialista Antonio Paleari, quien sostuvo que "todos aquellos que están enrolados en una izquierda activa quieren culpar decididamente de todos los desastres que suceden en el país a quienes no forman parte de esa izquierda activa.

OTRO CAREO PARA SACERDOTE

El ex capellán de la policía bonaerense Christian Von Wernich compareció hoy nuevamente al Palacio de Justicia y fue careado con una persona en relación con la desaparición de seis jóvenes ocurrida en 1978.

Von Wernich puntualmente a las 9.30 arribó al despacho de la jueza federal Amelia Berraz de Vidal y como en otras oportunidades eludió a los periodistas ingresando por una de las puertas laterales del edificio.

Se informó que el sacerdote fue careado para establecerse si efectivamente durante la lucha antisubversiva proporcionó algunos informes sobre personas que podrían haber estado detenidas en centros clandestinos de detención.

Von Wernich quien se definió como el "cura en el que más confiaba el general Camps", se encuentra involucrado en una denuncia que formuló el Centro de Estudios Legales y Sociales porque según una carta que se atribuye al obispo de 9 de Julio, monseñor Alejo Gilligan, por su condición de capellán policial, pudo en 1978 averiguar que ciertas personas consideradas desaparecidas se "encontraban bien".

Esas personas nunca aparecieron con vida por lo que sus familiares ahora pusieron de relieve que Von Wernich daba información al respecto a través de Gilligan.

Por el secreto del sumario se desconoce lo que ocurrió en el careo del sacerdote, pero una versión indicó que el ex capellán se ratificó de todo lo expuesto en su declaración informativa.

ISABEL: CONVALIDACION DE LA CAMARA

La Cámara Federal convalidó el desestimiento del abogado de la ex presidenta María Estela Martínez de Perón, doctor Manuel Arauz Castex y del procurador del Tesoro de la Nación en la causa que se instruyó por irregular manejo de fondos en la Cruzada de Solidaridad.

La Sala II con el voto de los doctores Guillermo A. C. Ledesma, Jorge Valerga Aráoz y Andrés José D'Alessio tenían a estudio las apelaciones en la causa en que la señora de Perón fue condenada a siete años de prisión cuando se produjo el desestimiento de Raux Castex y del Procurador del Tesoro, con lo que el tribunal no pudo pronunciarse sobre la cuestión de fondo como era dictar una resolución judicial sobre el decreto 1301/84 del presidente Raúl Alfonsín, por el cual se allanó a una demanda de la señora de Perón en un juicio por resarcimiento de daños y perjuicios.

Como el abogado de la señora de Perón y el Procurador desistieron de las apelaciones, la Cámara Federal no tuvo que pronunciarse

TV COLOR
Ctdo. $a 39.900.-
Téngalo en 48 Cuotas fijas de:
$a 1.900.-
int. a venc 62,45% t/financ. $a 91 200
Uruguay 68 cap
A1 c. Av de MAYO 1300

TV COLOR
Ctdo. $a 39.900.-
Téngalo en 48 Cuotas fijas de: **$a 1.900.-**
int. a venc 62,45% t/financ $a 91 200
Av. VALENTIN ALSINA 3676
V. Alsina 6 cuadras del puente

MUNICIPALIDAD DE MERLO

ULTIMA OPORTUNIDAD
PARA EL PAGO DE:
-1° y 2° Cuota año 1984 de la Tasa de Alumbrado
-Limpieza y Conservación de la Vía Pública, y su
MORATORIA
Años Anteriores
3° MORATORIA TASA DE SEGURIDAD E HIGIENE
FECHA DE VENCIMIENTO: 7 DE SEPTIEMBRE DE 1984
Sr. Contribuyente: Pague en Término, Sus Impuestos vuelven en obras
Se comunica a los señores contribuyentes, que se otorgará una ultima oportunidad para regularizar su situación de deudas anteriores y del año en curso.

PIPPO EN LIBERTAD

Vuelco Fundamental en la Investigación del "Caso Briant"

La Plata, 16 (De nuestro corresponsal).— Federico Pippo, ex esposo de la asesinada profesora de inglés Aurelia Briant, fue dejado en libertad este mediodía por la sala I de la Cámara tercera de Apelaciones de esta ciudad, que no encontró merito para que continúe detenido.

La Cámara ordenó la libertad de Pippo al hacer lugar al recurso de hábeas corpus presentado por los defensores contra la prisión preventiva que había dictado el juez Penal Julio Burlando que lo halló prima facie culpable de instigación de los delitos de secuestro y asesinato de su esposa.

Los camaristas María Cleta Rossenstock y Juan José Mosca señalaron en los considerandos del fallo que ninguna de las constancias que obran en el sumario "permite tener justificada la instigación del homicidio de Aurelia Briant".

Precisa que el sistema procesal exige que para el dictado de prisión preventiva esté justificada la existencia del delito.

La Cámara tuvo en cuenta las declaraciones prestadas por los testigos Carlos Davis, Irma Susana Caprara de Suárez Guerrini y Beatriz del Carmen Ulibarría, señalando que no acreditan fehacientemente malos tratos y amenazas a las víctimas.

El recurso presentado por los doctores Ricardo Bianchi y Miguel Angel Nicosia se concretó poco antes de que expirara el plazo legal existente para ello. El escrito consta de 7 folios, habiéndose los letrados negado a revelar sus términos.

Briant fue asesinada hace un mes después de haber permanecido dos días en cautiverio, tras haber sido secuestrada en el domicilio de City Bell, una localidad vecina de esta capital.

Su cuerpo apareció a unos treinta kilómetros de aquí, en la ruta 2 kilómetro 67, con dos heridas de bala y treinta puñaladas.

Las pericias determinaron que muchas de las heridas le fueron infligidas después de muerta.

A poco de encontrado el cuerpo fue detenido el comerciante Alberto Mensi, vecino de Briant, quien mantenía relaciones sentimentales con ella.

Mensi fue liberado poco después al comprobarse, en principio, que no tuvo relación con el crimen.

Es indudable que de la decisión que ahora se adoptó, dependerá en gran medida el curso de una investigación que ha causado extraordinario interés en la opinión pública, debido a las características del crimen de que fue víctima la profesora de inglés Aurelia Briant, una mujer que gozaba de inmejorable concepto y que además de ser ultimada, padeció horas de inenarrable tortura.

● TOMAN CONOCIMIENTO

En lo que atañe a la investigación que con intensidad se sigue desarrollando, ha trascendido que conforme a instrucciones del juez, doctor Julio Burlando, la policía sigue en la tarea de ubicar la casa donde la señora Briant estuvo cautiva, antes de ser ultimada.

LA GUERRA FRIA ENTRE CUÑADOS

Mientras Federico Pippo, recuperaba su libertad, la doctora Denise Briant, hermana de la profesora de inglés tan bárbaramente ultimada continúa la gestión, en representación de la familia, por la tenencia de los 4 hijos de la víctima, en su matrimonio con el detenido. La doctora Briant, que reside en Campana, considera que los niños "se hallan en una situación dramática" y que urge salvaguardar "su salud física y moral".

El caso, en la situación de los niños se agrava por la clara evidencia de que las relaciones entre las familias Briant y Pippo nunca fueron buenas. Como es sabido, los cuatro menores se hallan con la madre de Pippo, en la ciudad de Lobos y, según lo reveló el detenido en recientes declaraciones al periodismo, han cambiado de escuela. Es decir, dejaron las que concurrían para asistir ahora a una rural, ubicada en ese lugar de la provincia de Buenos Aires.

Pippo no ocultó su resentimiento con su cuñada, la doctora Denisse Briant, diciendo que "ahora es la gran vedette del periodismo". Y ella, por su parte, dijo con respecto al marido de su hermana asesinada: "Déjenlo que hable... así se podrá comprender qué clase de persona es...". Lo cierto es que el "caso de la profesora de inglés", por sus diversas exteriorizaciones, sigue teniendo en la opinión pública notable repercusión.

LA FURIA SUICIDA DEL

Escobar Quiso Matarse y fue Trasladado; Urgente Pericia Médica en Melchor Romero

MAR DEL PLATA, 16 (De nuestro corresponsal).— Una reacción demencial de **Matías Rolando Escobar** aceleró la marcha de las actuaciones del escalofriante caso de la violación y posterior asesinato de los hermanitos **Roberto Jaime y Fernando Pablo Mondaque**, de 8 y 7 años, respectivamente. Esta mañana, **poco antes del mediodía, el salteño de 19 años y confeso autor del doble crimen, intentó quitarse la vida en el calabozo de la comisaría de Pinamar,** lo que obligó a trasladarlo al hospital neurosiquiátrico Melchor Romero de La Plata, en medio de una severa custodia policial y la intervención de dos médicos que, a título de control, lo acompañaron en la ambulancia que sirvió para llevarlo a la capital de la provincia, en lo que puede considerarse un giro espectacular del caso que conmueve a la opinión pública del país.

CRONICA, fiel a su intención de llevar paso a paso a sus lectores el desarrollo de los hechos, desdeñó la posibilidad de una tregua impuesta por la lenta maquinaria judicial —los trámites necesarios para que se dictara la prisión preventiva a Escobar, anunciaban un aquietamiento de la causa— y su vigilia se vio recompensada al **"calentarse"** violentamente el clima que rodea al monstruo de la costa. Y fue el propio asesino quien precipitó los acontecimientos cuando poco antes del mediodía entró en un apocalíptico tirabuzón demencial, destrozando la cama y el colchón de su calabozo en la comisaría de Pinamar, golpeándose contra las paredes de la celda, obviamente de características impropias para amortiguar el **"ir y venir de un lado a otro"** tal cual lo describieron los policías que, de improviso, se vieron ante la impotencia de encontrar una solución para lo que se calificó **'a priori'** como un **"intento de suicidio"**.

Consultado el hospital interzonal de Mar del Plata por si en ese nosocomio existían dependencias con paredes acolchadas para trasladar a Escobar, y ante la negativa de las autoridades sanitarias que no disponen de un lugar de esas características, el juez **Jorge Dupuy** de Dolores ordenó derivar al principal implicado en el caso al Melchor Romero **"por razones de seguridad"**.

● ESPOSADO Y ENCAPUCHADO

A las 16.30 de hoy miércoles se procedió a sacar al detenido de su celda, custodiado por una decena de policías, **esposado y cubierta su cabeza por una remera,** para instalarlo en una ambulancia que fue precedida por un móvil policial, en tanto se ubicaban en la cabina el médico de la policía de Pinamar, doctor **Miguel Cabral,** y el director sanitario local, doctor **Antonio Colavita.**

En un principio se sumó a la "comitiva" uno de los móviles de CRONICA, pero la advertencia de las autoridades de no interferir el desplazamiento del vehículo sanitario y quitarle **"espectacularidad"** al traslado hizo que dejáramos el operativo, no sin antes tratar de lograr de las autoridades policiales mayores datos sobre el estado del homicida, lo cual no obtuvo respuestas.

● EN MELCHOR ROMERO

Mientras se producía el traslado de Escobar desde Pinamar, un móvil de CRONICA concurrió a La Plata con el fin de confirmar la llegada del delincuente, que quedó a disposición de las autoridades de **Melchor Romero,** desconociéndose si volverá a ser llevado a cuándo sería esa vuelta o, si a partir de la reacción demencial del detenido, se desplazará todo el desarrollo de la causa a la unidad siquiátrica platense, lo que parece por lo menos por ahora **"lo más viable"**.

● EXAMEN

Hoy Escobar fue sometido en el Instituto Neurosiquiátrico de Melchor Romero, a una serie de exámenes para determinar si sus facultades mentales se encuentran alteradas. Escobar quedó alojado en el referido nosocomio por orden del juez que entiende en la causa, Jorge Luis Dupuy.

El magistrado, al tomar conocimiento que Escobar sufrió una grave crisis nerviosa, dispuso su inmediato traslado al instituto de Melchor Romero, de acuerdo con lo aconsejado por el médico policial, doctor Cabral, que había atendido al detenido.

Escobar, fue sometido a una profunda pericia médico-siquiátrica que tendrá por objetivo establecer su estado mental debido a que de acuerdo al dictamen pericial, el juez Dupuy paralizaría o no el trámite de la causa. "esto no significa —aclaró el comisario Migliazzo—, la paralización de la investigación".

En tanto, también se pudo establecer que hasta anoche el juez Dupuy no regresó a Pinamar desde el pasado 6 y en consecuencia no recibió declaración indagatoria a ninguno de los dos detenidos en la causa.

Por otro lado, el comisario inspector Migliazzo, a cargo de las investigaciones, señaló que el magistrado concedió la prórroga de la incomunicación del término legal para concluir el sumario que venció ayer, remarcando que "la investigación prosigue a ritmo normal desde la comisaría de Pinamar".

DETIENEN A CUATRO PATOTEROS QUE LE DESTROZARON UN OJO A SERENO

LA PLATA, 16 (De nuestro corresponsal).— La labor de la policía dio resultados positivos y se consiguió detener a los integrantes de una patota que el 6 de agosto pasado mantuvieron una pelea con el sereno de un edificio céntrico al cual le tiraron una piedra en un ojo, ocasionándole la pérdida de ese órgano.

Los arrestados se encuentran en la comisaría 9ª y son Jorge Gerardo García, de 20, Jorge Luis Pomerich de igual edad, Guillermo Luis Grilli, de 18, Sergio Juan Lapack, de 20

La víctima del hecho fue Juan Carlos Herrera, de 22 años, quien les recriminó porque los patoteros habían comenzado a tocar todos los porteros eléctricos de los edificios de la calle 57 entre 10 y 11.

● ROBAN COCHE

LA PLATA, 16 (De nuestro corresponsal).— En la localidad de Brandsen, el conductor de un automóvil que había sufrido un desperfecto al pinchársele una goma, se decidió a cambiarla. La oportunidad fue aprovechada por dos sujetos armados, los que le sustrajeron el rodado.

Damnificado resultó Juan María Weiss, argentino, de 37 años, casado, comerciante, quien conducía un Renault 12 por la ruta 210 con rumbo hacia la Capital Federal.

Cabe resaltar que uno de los ladrones se presentó primero con la intención de ayudarlo a superar el desperfecto, pidiendo a cambio que cuando éste se superara lo trasladara por algunos kilómetros. Tras acceder al pedido, el conductor fue sorprendido por otro cómplice del desconocido y ambos pudieron así realizar la maniobra delictiva, llevándose también el reloj de la víctima.

CARBONIZADO

Tragedia con Bebé de 14 Meses

Nuevamente un drama de miseria deja su saldo de horror y muerte. La noticia es tan cruel como común en las épocas de bajas temperaturas. Esta vez un pequeño de catorce meses murió carbonizado al tomar contacto el fuego de un brasero con las mantas que le cubrían mientras dormía en el interior de una precaria vivienda del Gran Buenos Aires.

Ocurrió anoche en la finca de la calle denominada Litoral a la altura del número 557 de la localidad de Temperley. La víctima fue identificada como Christian Manuel Ruiz de la edad señalada.

La madre del menor, Juana Lemos, de 30 años, manifestó que había dejado al niño durmiendo en su cama, en cuyas cercanías estaba encendido un brasero para calefaccionar la habitación. Al regresar de hacer las compras, la mujer se encontró con un incendio. Vanos fueron los intentos para rescatar con vida al menor.

COMPRE COMO EN URUGUAYANA
ESTACION ONCE A PACHI EN SAN MIGUEL
CABAL
Relojes Quartz. . . . $a 280
Pulseras c/ nombre . . $a 50
Despertadores . . . . . $a 699
Cadenita c/dije . . . . $a 90
Adornos florales. . . . $a 90
Medibachas 2x. . . . . $a 150
Medias 3/4 coleg.2x. . $a 120
Cuadernos 48 h. c/u . $a 20
Precios esp. a Mayoristas
Art. Escolares y Juguetería
HALL Ctral.-ESTACION Local 75 Tbien Abto Sab/Dom
EN LA ESTACION LOCAL 1

POLICIAS SEDICIOSOS LIBRES

TUCUMAN, 16 (De nuestro corresponsal).— Tres policías que se encontraban detenidos en relación a los conocidos sucesos de "sedición", fueron puestos en libertad por el juez. La medida alcanza al oficial subayudante Luis Francisco Medina; al oficial ayudante Jorge Orlando Soria y al agente Miguel Ponce. Permanecen aún detenidos el oficial auxiliar Miguel Antonio Pereyra; el oficial principal Alberto Antonio Rivero, el oficial subayudante José Angel Franco y el agente Miguel Angel Lazarte.

COMPRO
A DUEÑO
EN CAPITAL
DEPARTAMENTO
Y/O TIPO CASA
DE 2 AMBIENTES.
45-1687

TV COLOR
Ctdo. $a 39.900.-
Cómprelo en 48 Cuotas
fijas de $a 1.900.-
int. a venc. 62,45% t/financ. $a 91.200
COSQUIN 24
Frente Estación Liniers

POR FALTA DE MERITO

lugar donde fue sometida a vejámenes y a actos de tortura incalificables. En este sentido, se efectúan patrullajes por el área que abarca la Bahía de Samborombón hasta el sitio del hallazgo del cadáver, en el kilómetro 75 de la ruta que lleva a Mar del Plata.

El juez Burlando, asimismo, estudiaba la posibilidad de librar exhortos para que dos profesionales que se hallan en Estados Unidos y España, actualmente, respondan a su indagatoria, en relación con el crimen, declarando en las sedes de las respectivas embajadas argentinas.

● ¿Y ESTO?

Pippo, en declaraciones periodísticas, ante la pregunta de si alguna vez expresó que iba a matar a su esposa, respondió: "Pude haberlo dicho ante mil personas en un momento de enojo". Y a continuación admitió que se lo dijo a su amigo Carlos Alberto Davis, pero aclarando: "El Davis— dijo una cosa cuando lo detuvieron. Otra, ante el juez y después cambió la versión cuando fue el 'careo' conmigo".

Afirmó que lo que más le preocupaba, mientras lucha por recuperar la libertad, son sus hijos, y precisó: No tengo nada que ver, ni directa ni indirectamente, con el crimen.

Añadió que "salgo de acá y lo primero que quiero es recuperar a mis hijos. Quiero ayudarlos a qué puedan salir de esto. Creo que cuando salga en libertad sería conveniente trasladarme a otro lugar".

Durante gran parte del diálogo, que mantuvo en una dependencia de la unidad carcelaria Nº 9 de La Plata, reiteró su inocencia con el crimen que se le imputa y señaló que "la opinión pública me está condenando injustamente. Todo es una terrible injusticia".

● TRANQUILO

De todos modos consignó que "tengo la conciencia tranquila. Sigo confiando en la justicia y en que, a pesar de todo, tiene que hacerse la luz... yo pensaba que iba a haber justicia y ahora me veo acá. Pero sigo confiando en que se probará mi inocencia".

Dijo también durante la entrevista que su relación con la familia Briant "era pésima", acotando al respecto que su ex exposa le había dicho que su madre nunca lo pudo ver".

Reiteró que "hace un año y medio que desconozco los pasos de mi mujer, por eso no puedo aportar ningún dato" cuando se lo consultó sobre las actitivades de "Oriel" Briant.

Dijo por último que "estoy destrozado", pero ratificó su convicción de que prontamente recuperará su libertad "porque soy totalmente inocente".

HALLADO EN BAUL DE AUTO CON UN TIRO EN LA CABEZA

CORDOBA, 16 (De nuestro corresponsal).— Sobre la ruta nacional nueve, a pocos kilómetros de la localidad de Tío Pujio, provincia de Córdoba, fue encontrado abandonado a un costado del camino un automóvil, en cuyo interior se encontraba el cuerpo de un hombre con un balazo en la cabeza, que fue identificado como Omar Aníbal Chanique, según informó hoy la policía provincial.

El hecho, fue conocido en la tarde de ayer, al tomar conocimiento personal de la Unidad Regional 8 con asiento en Villa María.

Los efectivos policiales constataron que a unos cinco kilómetros de Tío Pujio, y a un costado de la ruta se encontraba el automóvil Fiat 125, chapa C 586616. En el baúl del coche se halló el cuerpo sin vida de Omar Aníbal Chaniue, clase 1948, domiciliado en la localidad de Río Primero.

El cuerpo presentaba un impacto de bala en la cabeza, por lo que se dio intervención a los gabinetes especializados.

● BRUTAL

SAN SALVADOR DE JUJUY, 16 (De nuestro corresponsal).— Un hombre fue asesinado a sangre fría por tres delincuentes que momentos antes vieron frustrados sus propósitos de cometer un asalto en un comercio de Ciudad San Pedro.

La víctima fue identificada por la policía como Rosso Rivera, a quien los malviventes le efectuaron un disparo a quemarropa que penetró por el pómulo, con salida del proyectil por el cuello.

Los delincuentes momentos antes habían penetrado en el comercio de Manuel Salinas, ubicado en Gobernador Tello 62, exigiendo al propietario la entrega de dinero, pero ante la entrada de clientes y los gritos de los que se encontraban en el negocio, emprendieron veloz fuga

Tras correr cinco cuadras se aproximaron a la ruta 34 y en ese momento se aproximaba por el sector Rosso Rivera conduciendo un Ford Falcon, al que obligaron a descender y donde le descerrajaron un disparo que provocó la muerte.

SATIRO

El jornalero Escobar, confeso asesino de los hermanitos Mondaque, es trasladado al Melchor Romero. Salió esposado y con una capucha.

SIGUEN BAJANDO MALEANTES: ACRIBILLADO EN AVELLANEDA

Otro malviviente cayó esta madrugada, acribillado a balazos, tras haber robado un automóvil. El episodio comenzó a desarrollarse a las 2 cuando el propietario de un coche Renault 18 fue sorprendido por un sujeto, en la esquina de las calles 12 de Octubre y Estrada, de la ciudad de Avellaneda. El individuo lo amenazó con un arma de fuego y lo conminó a entregarle el rodado.

El sujeto se alejó con el automóvil y él efectuó la correspondiente denuncia en la comisaría de la zona. Poco después, una patrulla de la Brigada de Investigaciones de Lanús observó al rodado robado en las calles Estrada y Sarmiento, por lo que dio orden de detención a quien lo conducía. La respuesta fueron disparos de un arma de fuego, por lo que se generalizó el tiroteo, que solo terminó cuando el delincuente se desplomó sin vida.

Por otra parte, en Villa Elisa, un desconocido que se desplazaba en un automóvil Fiat 1100, efectuó un disparo contra un transeúnte, Santos Oscar Fort, de 24 años, quien caminaba sobre un puente. El disparo no dio en el blanco y actualmente se busca a su autor, con la base de los datos proporcionados por quien eludió, milagrosamente, resultar herido o muerto.

● IDENTIFICAN ASALTANTES

Dos de los siete pistoleros que dieron muerte al cabo primero Miguel Denis en el frustrado asalto a un colectivo el lunes pasado, habían salido de la cárcel pocos días antes, beneficiados por la recientemente sancionada ley de conmutación de penas.

Así lo reveló el jefe de la Policía Federal, comisario Antonio Di Vietri, que junto con la plana mayor de la institución asistió ayer al sepelio del servidor público, realizado en el cementerio de Claypole.

Según trascendidos recogidos en fuentes seguras, uno de los delincuentes identificados sería Wenceslao Ríos, de 49 años, quien abandonó hace quince días la cárcel de Olmos en donde cumplió una condena de seis años por robo y atentado a la autoridad.

● LADRONES APRESADOS

Personal policial de Lanús detuvo a Víctor Alberto Gómez, de 29 años, y Alfredo Luis González, de 23, autores de numerosos atracos a colectivos en esa jurisdicción.

El arresto de los malvivientes se produjo cuando viajaban en un colectivo de la línea 179, que fue controlado por una patrulla que realizaba un operativo de prevención.

En dependencias policiales, el dúo se confesó autor de dos asaltos a las unidades 22 de la línea 179 y 74 de la línea 278, en los cuales se apoderaron de la recaudación y del dinero de los pasajeros para darse después a la fuga a pie. Al ser detenidos, se les secuestraron efectos robados, un revólver calibre 22 y una pistola Ballester Molina calibre 11.25.

FERREIRA Y SEREGNI DESCALIFICADOS

MONTEVIDEO, 16 (AP).— El comandante en jefe del ejército, teniente general Hugo Medina dijo que no hay posibilidad que los líderes opositores Wilson Ferreira Aldunate del Partido Nacional y Líber Seregni del Frente Amplio de izquierdas puedan ser candidatos en las elecciones del 25 de noviembre.

"No veo posibilidades de que puedan postularse salvo que se los beneficie con un indulto o gracia presidencial, pero no lo creo probable", dijo Medina.

Poco antes el militar se había reunido con delegados del Frente Amplio, quienes le insistieron sobre la necesidad de rehabilitar a los políticos proscriptos y de dejar en libertad a Ferreira Aldunate, quien marchó a la cárcel hace hoy dos meses cuando volvió del exilio.

Seregni tiene suspendidos sus derechos por dos años por orden de la justicia militar. El líder izquierdista fue liberado en marzo tras ocho años de cárcel bajo acusaciones de subversión.

El Partido Nacional en tanto condicionó su participación en los comicios a la liberación de Ferreira Aldunate, quien fue nominado candidato presidencial en diciembre.

El político encara un proceso ordenado por un juez militar, quien le atribuye haber apoyado a grupos subversivos y de agraviar a las fuerzas armadas con su prédica opositora desde el exilio al que marchó poco después que los militares tomaron el poder hace once años.

En su campaña para presionar por la liberación de Ferreira Aldunate el Partido Nacional realiza hoy un acto en la zona céntrica al que asistirán invitados políticos y legisladores extranjeros.

Para participar en la concentración llegó ayer Anselmo Soule, vicepresidente de la Internacional Socialista y el ex senador chileno Olaf Liendo. Grupos de parlamentarios argentinos, bolivianos y brasileños son esperados hoy.

Fuentes del Partido Nacional dijeron que el ex presidente del gobierno español Adolfo Suárez debió aplazar su viaje a Montevideo pero es esperado aquí el domingo.

AEROPIRATAS RUSOS IRAN AL PATIBULO

MOSCU, 16 (UPI).— Un ex sacerdote, dos médicos y un ex actor fueron condenados a muerte por haber intentado asaltar un avión de pasajeros ordenando al piloto a dirigir la nave fuera de la Unión Soviética, informó la Agencia de Noticias Oficial Tass.

Un total de 10 personas, incluyendo al piloto, el navegante y una aeromoza, fueron muertos durante el intento de asalto que ocurrió en la República de Georgia en noviembre pasado, según fuentes extraoficiales.

No se aclaró si las 10 personas fueron muertas por los aeropiratas o un comando policial que irrumpió en el avión de Aeroflot TU-134.

La agencia Tass informó que Teimuraz Chikhladze, un ex sacerdote, los hermanos Kakha y Paata Inverieli —ambos médicos— y el ex actor German Kobakhidze fueron sentenciados a muerte por la Corte Suprema de Georgia "en vista de la gravedad del delito cometido".

Otra sospechosa, Tiantin Petviashvili, que fuentes extraoficiales sostienen que era la esposa de Kobakhidze, fue sentenciada a 14 años de prisión.

"Varios pasajeros y miembros de la tripulación fueron muertos o gravemente heridos" durante el incidente, indicó TASS

CAMPERAS DE CUERO
Gran variedad de gustos hasta talle 60.
Créditos a sola firma
LYNCH 3955
Casi esq. Av. Sáenz 1100
91-7089 • POMPEYA
tienda VENUS

CENSURA EN RADIOS Y TV

La SIP Prohibió dar Información Sobre Evolución del Dólar Paralelo

El titular de la Secretaría de Información Pública (SIP), Emilio Gibaja, convocó ayer a su despacho a los gerentes de informativos de las radios y emisoras de TV dependientes del Estado, para comunicarles la prohibición estricta de suministrar información sobre la evolución y cotización del dólar paralelo.

El hecho, conocido en las últimas horas de ayer en forma de trascendido, fue plenamente confirmado hoy en medios oficiales en donde se aseguró también que los gerentes de emisoras cuestionaron la medida por entender que implicaba una grave limitación a la libertad de prensa, además de ser inconducente porque la TV, radios privados y los diarios seguirán suministrando la información.

Sin embargo, Gibaja mantuvo la directiva fundándola en que el dólar paralelo es reflejo de maniobras especulativas y la difusión de sus valores solo sirve para crear inquietud en la población.

Los gerentes de noticiero se mantuvieron hoy herméticos a toda consulta sobre el tema, pero periodistas que se desempeñan en esos medios oficiales recordaron que una prohibición similar fue implantada en tiempos del proceso militar, fundamentada en los mismos argumentos esgrimidos por el responsable de la SIP en este período democrático.

La veda informativa sobre el dólar paralelo, se da en coincidencia con una estampida de la divisa norteamericana que ayer alcanzó la cotización record de 100 pesos por unidad.

Conviene reflexionar que la disposición de la SIP, más allá de ser un atentado contra la libertad de prensa, carece de lógica. Porque no informar sobre la evolución del dólar, no significa que se frene su subida, la que responde a factores revelativos de los males económicos que padece el país, y en los cuales nada tienen que ver los noticieros de radio y TV.

Que los verdes billetes sean cada día más caros, y por consiguiente los pesos cada día más depreciados, puede resultar altamente molesto para el equipo económico o la SIP, pero para remediarlo sería mejor adoptar una política conducente, y no la del avestruz que entierra la cabeza para no ver la amenazante realidad.

Con el mismo criterio de no difundir lo que pueda crear inquietud en la población, debería prohibirse la información mensual sobre el costo de vida, generadora de fuertes dolores de cabeza y hasta úlceras, y el Estado debería abstenerse de aumentar las tarifas, lo que pone a mucha gente casi al borde del infarto.

La cotización del dólar a través de una emisora solo sirve al pequeño ahorrista que en su afán de salvarse de la inflación sale a comprar un billete de 20 ó de 100 y que no es responsable de la estampida. Los responsables de ella, son un grupo reducido de personajes que mueven muchos miles de dólares y que no necesitan de los medios estatales para enterarse del precio.

LA MONEDA DE LA DISCORDIA

El dólar norteamericano, que es la vedette de la economía nacional, aumentó un 20,36 por ciento en los primeros quince días del corriente mes, convirtiéndose en la inversión más redituable de plaza.

Al conjuro de esa suba sostenida, la divisa yanqui comenzó a escasear y ayer había que rastrearla con lupa para satisfacer una demanda ávida que llevó la cotización al record de 100 pesos por unidad.

Los operadores del mercado paralelo aprovecharon la oportunidad y duplicaron su margen de ganancia, subiendo la diferencia entre comprador y vendedor, de cincuenta centavos a un peso.

La impresión predominante hoy al inicio de las operaciones, es que el dólar podrá bajar unos puntos pero que sus fluctuaciones se mantendrán en el nivel de los 100 pesos.

El Gremio Entero Puesto de Pie Impedirá que se Entrometan los que no son Textiles

ASOCIACION OBRERA TEXTIL

Un nuevo artilugio ha sido puesto en práctica, por quienes no representan a los trabajadores textiles, porque nada tienen que ver con el gremio.

CASILDO HERRERAS, CELESTINO BLANCO, ANGEL ABASTO, representando una sigla fantasma (CANOT), que solo sirve a sus intereses personales que nada tiene en común con los trabajadores textiles, han logrado impedir, momentáneamente, la realización de la ASAMBLEA DE DELEGADOS CONGRESALES, que debía elegir la COMISION ELECTORAL DEL GREMIO. Con ello se había puesto en marcha lo que los trabajadores textiles reclamábamos. El proceso electoral que permitiría a los Compañeros Textiles, elegir de entre sus pares, quienes los dirigirían.

Somos conscientes de que quienes recurren a este tipo de artimañas es porque no cuentan con nadie atrás. Máxime cuando se trata de señores que nada tienen de textiles. Dos de ellos —HERRERAS y ABASTO— porque hace muchos años dejaron de serlo, olvidándose de sus compañeros que los habían distinguido como dirigentes, en los peores momentos: cuando se abatió sobre las organizaciones sindicales un proyecto político - económico que pretendió destrozarlas. El otro —BLANCO— porque nunca fue textil y su injerencia en los asuntos del gremio, además de su triste historia de colaborador de una intervención en la que participó activamente, tratando de someter a todos a sus designios, constituye un agravio a los trabajadores de nuestro medio, que no necesitan "mentores" de afuera para organizarse y resolver sus problemas.

En nuestra condición de DELEGADOS CONGRESALES electos por nuestros compañeros, reivindicamos ese carácter, declaramos a los nombrados "personas no gratas" y "traidores al movimiento obrero" y comprometemos todo nuestro apoyo y nuestro accionar, para que el GREMIO tenga, cuanto antes, el PROCESO ELECTORAL que se merece.

Por eso repudiamos a todos aquellos que, como los nombrados, careciendo de toda vinculación con los trabajadores textiles, pretenden dirigir a tomar injerencia en algo que les es totalmente ajeno.

Sepan ellos, como cualquiera que pretenda seguir sus pasos, que no solamente encontrarán el más encendido repudio de los trabajadores textiles sino que formamos parte de un gremio maduro, tanto en sus cuadros como en sus dirigentes, que no permitirá que NADIE DE AFUERA nos condicione o nos dicte lo que tenemos que hacer.

Sepan ellos, como quienes son sus cómplices y los alientan, que el GREMIO ENTERO, PUESTO DE PIE, COMO LO HIZO TANTAS VECES COMO FUE NECESARIO EN SU HISTORIA, IMPEDIRA que quienes no son TEXTILES, tengan algo que ver con el gremio.

Por eso esperamos confiados —aunque solamente hayamos debido hacer un alto en el camino— el pronunciamiento definitivo de las instancias competentes. Porque ellas darán la razón a un gremio QUE YA quiere NORMALIZAR sus autoridades y que, además, conoce la forma y el modo en que debe hacerlo.

DELEGADOS CONGRESALES ELECTOS

Secc. AVELLANEDA
TAGLIALATELA JUAN
Est. Roca

Deleg. AZUL
PEREYRA ALFREDO
Est. Sudamtex

Secc. BAHIA BLANCA
SERVIDIO ALFREDO F.
Est. La Lanera San Blas

Deleg. BARADERO
GOMEZ JORGE O.
Est. Hisisa Argentina

Deleg. BELGRANO
SOTELO GREGORIO D.
Est. Muller y Cía.

Secc. BERUTTI
ROSSI ROGELIO R.
Est. Giatibat

Secc. CATAMARCA
SACAYAN RAMON JESUS
Est. T.A.U.S.A.

Secc. COMODORO RIVADAVIA
GRANEROS VIRGILIO FACUNDO
Est. Guilford

Secc. CORDOBA
GOMEZ J. J. PEDRO
Est. Argenseda

Secc. CORRIENTES
CRISTALDO ANTONIO
Est. Tipoiti

Deleg. CHASCOMUS
QUESADA PATRICIO ENRIQUE
Est. Uzal

Secc. DIQUE LUJAN
CARRERAS JORGE E.
Est. Dique Luján

Deleg. GUTIERREZ
GOMEZ JUAN CARLOS-GALVAN GABRIEL
Est. Alpargatas

Deleg. FORMOSA
BENITEZ FULGENCIO
Est. Textil Formosa

Secc. JAUREGUI
PERROTTA JOSE ALBERTO
Est. Algodonera Flandria
POTENZA MARCOS ALCIDES
Est. Vandenfil
RETEGUI JORGE JOSE
Est. Ducilo

Secc. LANUS
LISTO JOSE ADOLFO
Est. Calia

Deleg. LA RIOJA
RIVERO JOSE NICOLAS
Est. RITEX

Secc. LA PLATA
GALLO EPIFANIO SANTOS
Est. Manufactura Fibra Sintéticas

Secc. LOMAS DE ZAMORA
GREGA ARNALDO RAMON
Est. Algodonera Llavallol
ALTAMIRANO RAMON
Est. Amat
VALSECHI HUGO S.
Est. Algodonera Premier

Secc. MAG DEL PLATA
DIAZ MIGUEL ANGEL
Est. José Moscuzza
ARIAS JULIO
Est. González Blanco

Secc. MATANZA
GALLO JESUS ANDRES
Est. Textil Oeste
GERVAN MARTIN
Est. Cots
PIZARRO PABLO
Est. Hilos Cadena
CORONEL NICOLAS
Est. San Marcos

Secc. MORON
BENITEZ GUILLERMO JULIO
Est. Textil Alfa
TORRES ALFREDO JOSE LUIS
Est. Karatex
CARBALLO HUGO HECTOR
Est. Textil Itas

Secc. MENDOZA
RAUDINO VICENTE
Est. Bolsera de Cuyo

Secc. MORENO
LOMBARDIA JOSE RUBEN
Est. Hilandería Paso del Rey

Deleg. PATRICIOS
ZIGLER OSCAR RUBEN
Est. Alpargatas
ESQUIVEL SIMEON
Est. Alpargatas
GONZALEZ EPIFANIO
Est. Alpargatas

Secc. PARANA
VILLAVERDE DOMINGO
Est. Paranatex

Secc. PERGAMINO
DECHERCHI CARLOS ADOLFO
Est. Keutex

Secc. PILAR
GAYNOR JUAN CARLOS
Est. Fabril Financiera

Secc. QUILMES
LOBAIS JORGE ALBERTO
Est. Ducilo
PRONE NATALIO
Est. Uzal
CASIMIRO ROBERTO
Est. Rhodia

Secc. ROSARIO
BONGELLI OSCAR
Est. Estexa

Secc. RESISTENCIA
LOPEZ GUALBERTO LUIS
Est. Ucal

Secc. SANTO TOME
BENITEZ HUGO ANGEL
Est. Caima

Secc. SANTIAGO DEL ESTERO
BELTRAN JOSE DANIEL
Est. Algonor

Secc. SAN LUIS
ENRIQUEZ MARINO
Est. Tualana Sud.

Secc. SAN MARTIN
GONZALEZ ASTERIO
Est. Valcobal
SOTOMAYOR MANUEL
Est. Tisma
PEÑA DARDO
Est. Multifils
CISNEROS LUIS
Est. Iva
CANDUZO ALDO
Est. Wells

FERNANDEZ LUIS
Est. Rafalowicz
GOMEZ ELVIO
Est. Autun
SANCHEZ ARNALDO
Est. Margutex

Secc. SAN NICOLAS
ALONSO JERONIMO
Est. La Emilia-Meller

Secc. SAN ISIDRO
BOVERI ERNESTO

VIDART LEONEL
Est. Texa Textil Americana

Secc. TIERRA DEL FUEGO
AYALA CESAR UBALDO

Deleg. PUERTO MADRYN
RODRIGUEZ JOSE LUIS
Est. Del Golfo

Secc. TRELEW
DEL RIO MIGUEL
Est. Altex
PAZ JUAN CARLOS
Est. Fibrasur

Secc. TUCUMAN
CRUZ ELISEO E.
Est. Tecotex
PEREYRA JUAN
Est. Alpargatas

BARQUET GUILLERMO
Est. Alpargatas

ROMERO JOSE
Est. Tecotex

Secc. VALENTIN ALSINA
IGLESIAS JUAN BENITO
Est. Fibragal

Secc. VICENTE LOPEZ
SIVALE PASCUAL G.
Est. Atlansur
LEDESMA ERNESTO
Est. Villa Colombo
PEREYRA HECTOR
Est. Sedalana
MARTINEZ RAMON
Est. Tintaprest

Secc. VILLA DOMINICO
BUSTOS NORBERTO
Est. Ituzaingó

Deleg. VIEDMA
CARDOZO FERNANDO
Est. Lahusen

Rama TINTORERIA y ESTAMPERIA
LOBO EDUARDO
Est. Tintorería Cubas

Rama ALGODON
GOMEZ RUBEN
Est. Selsa
CANOSA FRANCISCO
Est. Sudamtex
BERRINO LEONCIO
Est. Mi textil
HERRERA JUAN
Est. Inta

Rama BOLSA
VILLALVA EMMA
Est. Aniceto Mores Hnos.

Rama LANA
CINALLI RICARDO HORACIO
Est. Hilvoltex

Rama CINTAS Y ELASTICOS
PICCININI MIGUEL
Est. Casa Araujo

Rama COTTON Y CIRCULARES
FERNANDEZ ABELARDO
Est. Medias París
ARAUJO OSCAR
Est. Tintorería Ind. Barros

Rama SEDA Y FIBRAS SINTETICAS
LEDESMA RAUL AGUSTIN
Est. Lencenar

Rama TEJIDO DE PUNTO
MONTE DE MARTINA
Est. Provia
DESMED MARIA ANGELICA
Est. Textil Lemans
ALMEIDA VICTOR
Est. Marian Rohr
LABORDE RAUL
Est. Elviro Cuadrado

CHARLY GARCIA

Denunciado en Catamarca: "Inmoral"

CATAMARCA, 16 (De nuestro corresponsal).— Se presentó ante la policía de la provincia, una formal denuncia contra el conocido cantante Charly García, ante los hechos que se registraron durante su actuación del pasado sábado en el estadio polideportivo.

La presentación ante el oficial instructor de turno, estuvo a cargo del ingeniero civil Oscar Carlos Niederle, con domicilio en esta capital por estas circunstancias "intolerable para mayores y execrable por la presencia de menores de edad y hasta niños" y encuadrada dentro de las disposiciones de nuestro código penal.

La denuncia dice que "aceptar exabruptos" ofenden nuestra dignidad, nuestras mejores tradiciones de respeto y tolerancia y pasarlas por alto no se compadece con el mínimo de altivez que debemos demostrar y ejercitar en todo momento.

Califica a Charly García "como embajador del desenfreno moral y aquí no se trata de no ser cobardes, sino simplemente de que en una sociedad civilizada se cumplan sus leyes naturales y positivas penalidades conexas".

Como se recordará, el pasado sábado durante el recital ofrecido por el conocido cantante, se produjeron algunos hechos que fueron calificados como "reñidos con la moral".

Por otra parte, el diario local "La Unión" denunció públicamente que un grupo minúsculo de jóvenes agredió a García verbalmente, poniendo en tela de juicio su hombría de bien y arrojando, luego, todo tipo de objetos al escenario.

Finalmente la denuncia presentada por el ingeniero Niederle, señala que formalmente solicitó que se reciba la presente en carácter de denuncia contra el llamado Charly García.

SE HIZO JUSTICIA

Se sobreseyó en la causa por supuestas irregularidades en el Sanatorio del Valle sin que existiera mérito para procesar siquiera a ninguno de sus directores médicos: doctores Kestelboim y Regueira.

La Justicia se pronunció en la causa instruida por denuncia del Instituo Nacional de Obras Sociales (INOS), por el supuesto delito de "abandono de personas", originada en una presentación efectuada por los doctores Enrique Mariano Fariní y Alberto Enrique Pérez Dávila, ante dicha repartición. Como se recordará, en la referida denuncia se formularon cargos contra los directores médicos del Sanatorio del Valle —ubicado en la avenida Córdoba 3371 de esta Capital— relacionados con la desatención de los pacientes internados en el mismo.

No obstante la amplia y exhaustiva investigación realizada por el juez en lo Criminal de Instrucción, doctor Félix Esteban Dufourq, por la secretaria del doctor José Antonio Klappenbach, no se comprobó la existencia de ninguno de los hechos denunciados en las referidas actuaciones. Al respecto, señaló el juez que "no puede sostenerse que los médicos responsables hubieran colocado a sus pacientes en situación de desamparo o los hayan abandonado a su suerte, puesto que se encontraban internados en un establecimiento médico y, por lo tanto, no desamparados ni abandonados".

Como más adelante exprésase en la resolución judicial, no surge de los informes emanados del cuerpo médico forense que haya existido falta de celo o vigilancia, así como tampoco ausencia de conocimientos básicos o inobservancia de los reglamentos o deberes a cargo de los responsables del tratamiento de los pacientes internados en el sanatorio ya aludido.

En base a estos fundamentos el juez decidió sobreseer en la causa mencionada, en la que ni siquiera se alcanzó a procesar a ninguno de los directores médicos del Sanatorio del Valle, esto es: doctores Carlos Kestelboim y César Daniel Regueira. Se cierra así un penoso capítulo con la palabra de la Justicia.

HERIDO POR UN PIEDRAZO

La ironía de la hinchada de Independiente ("Se van para la 'B'...") no le cayó muy bien a la gente de Platense que respondió inmediatamente a los estribillos locales ("Se van al hospital..."). Pero las instancias del partido desviaron las atenciones hacia otras cosas.

Porque los locales sólo apuntaban los "cañones" hacia el árbitro Ricardo Calabria y también hacia el técnico "calamar" Rodolfo Motta.

Ya concluido el partido y mientras cubríamos la intimidad de los vestuarios, vimos ingresar un joven de 20 años con su rostro totalmente ensangrentado y semidesmayado. Un amigo que lo acompañaba nos dijo: "Un grupito de muchachos que venimos a ver a Platense semanalmente caminábamos a un costado de la General Paz. Al pasar por debajo del puente que cruza la autopista, y orientados hacia el norte sentimos que de arriba llovían piedras. Cada uno corrió para donde pudo y vi que el 'Flaco' se quedó en el suelo. Al verle la cara me asusté porque estaba lleno de sangre. Le pegaron un piedrazo en pleno rostro. Supongo que le darán varios puntos de sutura".

Cuando los vestuarios quedaban casi despoblados, el técnico de Platense Rodolfo Motta decidió retirarse. El terminaba de declarar: "sólo me iré del club si me lo piden los dirigentes o en su defecto los jugadores. No puedo hacerle caso a un grupito politizado de patoteros, que trata de intimidarme.

Un rato después, el entrenador "Calamar" acompañado de un par de amigos llegó a la calle, dejando atrás los gritos de unos 30 exaltados

Sin otro tipo de incidentes nos retiramos del estadio Vicente López. Pero ante versiones que hablaban de tiroteos que se habían producido en las adyacencias al escenario, a detenidos y un intento de agresión al árbitro Ricardo Calabria, tratamos de confirmar las especies en las comisarías que tienen a su cargo el control del estadio. En ellas negaron todo y que hubiese detenciones.

Burruchaga y Villaverde frenan a Erba. La pelota pasará, pero el quedará por el suelo...

EL DIABLO NO BRILLO, PERO QUE IMPORTA

A la hora de sacar cuentas, Independiente se guardó los dos puntos en el bolsillo. De nada sirvió que Platense arrancara mejor parado, que neutralizara los puntos estratégicos de su rival en casi todo el primer tiempo y que fuera el que demostrara mayor apetencia ofensiva en el inicio. Porque en la segunda etapa, bastó que se hicieran menos rígidas las marcas y que aparecieran Burruchaga, Bochini y Reinoso para que entonces quedara justificado el gol que Marangoni lograra a mitad del partido. Así fue como Independiente ganó 1-0 y con justicia. Porque fue más práctico y demostró que tiene jugadores que pueden desequilibrar

Todavía no se había redondeado el minuto, cuando Goyén le tapó un gol cantado a Gasparini. En esa jugada quedó reflejada la identidad que ambos equipos asumirían durante el primer tiempo. Platense preocupado por la creatividad "roja" tomó recaudos para no ser sorprendido. Romero solo se interesó en convertirse en la sombra de Bochini, que aparecía. Mientras que Viscovich, Scigliano, López Turitich y Pavón se ordenaron en forma escalonada para contener las incursiones que Burruchaga, Giusti, Marangoni y Reinoso podían llegar a generar.

Quebrado Independiente en su fútbol, y al no encontrar la pelota, permitió que Platense se apoyara en Gaona para tratar de buscar el camino a Goyén.

Hasta que llegó la expulsión de Enrique, después de una entrada fuerte, e Independiente debió replantear su estructura para no dar ventajas. Wiktor pasó del lateral derecho al izquierdo, mientras Burruchaga dio muestra de su funcionalidad al retrazarse unos metros para convertirse en marcador de punta, auxiliado permanentemente por Giusti.

Las cosas no cambiaron mucho, salvo que Calabria con un criterio que estuvo más cerca de compensar la otra tarjeta roja, que el de hacer justicia, echó a Sánchez Sotelo. Así fue como ambos quedaron con 10 hombres, y de esta manera se iba el primer tiempo. Ya se jugaban minutos de descuento cuando apareció Marangoni, e Independiente pasó a cobrar por ventanilla. Sin merecerlo se llevaba a los vestuarios una victoria parcial, que estaba lejos de decir lo que había ocurrido en el campo.

Pero en la segunda etapa, Platense debió olvidarse de los recaudos defensivos y de las marcas pegajosas, entonces el visitante dejó emerger chispazos del fútbol que siempre respetó. Así apareció la magia de Bochini, Burruchaga no solo cumplía atrás sino que llegaba a inquietar a Puentedura con asiduidad, Reinoso trataba de sorprender por todo el frente de ataque, mientras Giusti le aportaba oxígeno a su equipo.

Platense pasó de verdugo a víctima, porque Independiente estuvo muy cerca de aumentar la ventaja cuando Trossero, Bufarini, Reinoso y Bochini quedaron solos ante Puentedura. Y aunque Goyén le tapó un remate a quemarropa a Erba, la victoria "roja" sumando todo, resulta justa.

0 **PLATENSE:** Puentedura; Pavón, Sánchez Sotelo, Scigliano, López Turitich (ST Roldán); Romero, Viscovich, Gaona; Leani (25m. ST Alfaro Moreno), Gasparini y Erba. DT: Motta.

1 **INDEPENDIENTE:** Goyén; Wiktor (25m. ST Ríos), Villaverde, Trossero, Enrique; Giusti, Marangoni, Bochini; Burruchaga, Bufarini (35m. ST Percudani) y Reinoso. DT: Pastoriza.

Gol: 0-1. 45m. PT. Marangoni (I). Tras un preciso centro de Reinoso desde la derecha que Maragoni aportando su presencia adelante con oportunismo, mediante certero disparo junto al poste izquierdo vulneró a Puentedura.
Tarjetas Rojas: 20m. PT. expulsado Enrique (I) por juego brusco contra **Erba (P) 35m. PT. expulsado Sánchez Sotelo (P)** por reciedumbre frente a **Reinoso (I).**
Arbitro: Ricardo Calabira (mal). Cancha: Platense.
EL SOBRESALIENTE, Jorge Burruchaga.

FRASES SUELTAS

Ricardo Bochini: "En el primer tiempo se nos complicó, pero en el segundo tocamos sin problemas pese a que la cancha estaba pesada y pudimos hacer más goles...".

Amadeo Gasparini: "Esa pelota que recibí de Gaona a los pocos segundos de comenzar debió haber sido gol y como me agarró 'frío' me sorprendí, además a Leani le cometieron penal. Allí se pudo haber cambiado el resultado...".

Enzo Trossero: "Por nuestro rendimiento en el segundo tiempo el partido debió definirse con mayor claridad. Me gustaría que Villaverde integre el seleccionado porque nos llevamos muy bien, pero es de Bilardo la decisión...".

Hugo Villaverde: "No me gusta adelantarme a los acontecimientos y hasta que no me lo proponga Bilardo no diré nada. ¿Así que estuvo Madero viendo el partido?"

Carlos Biasutto: "Como Puentedura está jugando bien espero en el banco mi nueva oportunidad. A fin de año quedo libre y si no aparece alguna oferta importante dejó el fútbol ya que llevo 20 años y creo haber cumplido con la profesión...".

Hablan los Expulsados

Nuestra intención es respetar las decisiones e investidura del árbitro Ricardo Calabria, pero es indudable que se apresuró en las expulsiones de los jugadores Enrique y Sánchez Sotelo.

El primero que debió irse a las duchas antes de tiempo, fue Carlos Enrique por un fuerte "foul" contra Roque Erba.

En principio el árbitro dejó seguir la jugada, pero como Erba no se levantaba del suelo y la parcialidad "calamar" se "levantó" fue a increpar al defensor y luego de un corto cambio de palabras lo echó.

Con respecto a Luis Sánchez Sotelo, fue un "foul" común frente a Reinoso que quedó revolcándose. Y quizás influenciado por los gritos de protesta de la hinchada "roja" y como una especie de compensación, tuvo que irse el defensor camino a los vestuarios. Estas son las versiones de los protagonistas.

- **"No fue con mala intención, tanto es así que ni siquiera había cobrado foul. Se enojó porque le dije si me iba a amonestar por los gritos de la gente. Se ve que no le gustó y me sacó directamente la roja. Yo fui como siempre fuerte, pero como tengo mala fama...".** (Carlos Enrique).
- **"Entiendo que no era para tanto. Es la primera vez que me expulsan en 12 años de profesional y antes recuerdo que jugando en las inferiores de Boca, también en una ocasión.** (Luis Sánchez Sotelo).

PROGRAMAN LA GIRA

El panorama "Rojo" se presenta auspicioso porque no solo desde el interior del país lo reclaman para verlo jugar.

El lunes se traslada a **Porto Alegre** donde a la noche enfrentará al **Internacional.** Recordamos que el equipo local fue la base del representativo olímpico brasileño en los recientes **Juegos Olímpicos de Los Angeles** donde obtuvieron el subcampeonato al perder la final contra Francia.

De cumplir una actuación de acuerdo a sus antecedentes es probable que tengan un par de encuentros más, con equipos de otros estados.

También en las próximas horas está por concretarse una gira por varios países árabes y otras propuestas...

HOY, LA GRAN FIESTA

Esta noche la "familia roja" revivirá esa mística copera que hicieron levantar siete veces a través del tiempo al coronarse campeones de América.

El ámbito propicio donde resonarán anécdotas, reminiscencias, vivas y aplausos teñidos de rojo, será su sede social de la avenida Mitre 470, de Avellaneda.

Allí estarán los campeones del '64 que fueron los primeros en brindarles tantas satisfacciones y el actual plantel que supo revalidar y que hace pocas horas sus integrantes volvieron a recibir y atesorar nuevos galardones por parte de la crítica especializada y de varias instituciones.

A la convocatoria no dudamos que acudirán la totalidad de los grandes protagonistas, pero también habrá conspicuos simpatizantes invitados especialmente

BILARDO TIRA LA LISTA

En el día de la fecha Carlos Salvador Bilardo dará a conocer la nómina definitiva de los integrantes del seleccionado, que emprenderá viaje el domingo rumbo a Colombia para pasar luego a Europa y Oriente.

Bilardo no quiso formular ningún adelanto, informando ayer que hoy dará la lista definitiva. Los futbolistas elegidos serán revisados por el doctor Madero

Varias son las incógnitas además de los viajeros. Ni siquiera se sabe dónde serán revisados los jugadores y además resta confirmar los últimos dos partidos que disputará el equipo en la gira. También en el transcurso del periplo se sabrá si serán de la partida Matildo Ubaldo Fillol y José Luis Brown. El segundo no podrá aparentemente jugar contra Colombia donde está llevando a cabo su carrera. Y respecto al arquero no está confirmado aun si el Flamengo lo cede para los tres encuentros a disputarse en Europa. Más problemático es aún este tema si se tiene en cuenta que el otro arquero, Luis Islas, no terminó en buenas condiciones físicas el partido de ayer con Boca. Bilardo dejó trascender de alguna manera que si el defensor Brown no se recupera de la lesión que lo afecta era muy posible que sea citado Hugo Villaverde de Independiente. Los jugadores que quedarán concentrados en un hotel céntrico luego de los encuentros que disputen el sábado también viven el clima previo a la partida. Se especula que la delegación podría estar formada por: Pumpido, Saporiti, Trossero, Garré, Giusti, Ponce, Burruchaga, Gareca, Márcico, Bochini, Islas, Vanemerak, Russo, Insúa, Trobbiani y González. Las otras dos plazas serían ocupadas por un delantero y un defensor. Hay que tener en cuenta que también están en los planes Agüero o Ruggeri. También es conocida la satisfacción de Bilardo con el trabajo y la garra de Dertycia.

SE FUE EL EQUIPO DE LA "B"

En la víspera partió con rumbo a Malasia el combinado de Primera "B" donde a partir del lunes venidero intervendrá en la Copa Merdeka (Libertad).

Una baja de suma importancia se produjo a último momento, debido a la lesión que sufriera Walter Fiori de Tigre, quien en el encuentro del lunes pasado frente al Deportivo Español, sufrió la distensión de ligamentos en la rodilla izquierda.

La representación argentina realizó una importante faena el año pasado cuando obtuvo el torneo, venciendo en 6 encuentros y perdiendo en 1.

El actual director técnico, Albino Valentini, expresó antes de partir, que **"a pesar de los pocos entrenamientos que dispuse porque se está en plena disputa del torneo del ascenso, conozco perfectamente a los jugadores elegidos, porque los he observado con atención en sus respectivos equipos".**

EL FUNEBRERO MANDO A

Lo Ahogó en Todos los Sectores y le Sacó dos Puntos

Cuando Teodoro Nitti marcó el "segundo final", el definitivo, llegó el alivio. La ansiada paz luego de una semana cargada de tensiones y con múltiples acusaciones. Los diez jugadores de Chacarita que quedaban en la cancha formaron un apretado racimo, y se dirigieron con los brazos en alto hacia la cabecera en la que estaban ubicados sus simpatizantes, obligándolos a cambiar el grito de "sobornados" por el aplauso alentador. Un resultado, una simple victoria, había alcanzado para desnudar sus "convicciones".

Ese clima enrarecido, en el que rondaron incluso las amenazas, hizo que éste no fuera un partido más para Chacarita. Había necesidad de ganar y de provocar el olvido por lo sucedido ante River. Quizás por eso es que el equipo de Guerra renunció un poco a su manera de sentir el fútbol. No tuvo como principal preocupación el generar juego, mostrar su atrevimiento. Su "norte" estuvo marcado por el impedir, primero, lo que pudiera hacer su adversario para producir, luego lo suyo. Que no fue mucho, aunque sí lo suficiente como para superar a un Argentinos desconocido.

La virtud de Chacarita estuvo marcada por su conducta para respetar en todo instante el planteo ideado por Guerra. Porque el partido lo ganó estratégicamente. Haciendo pressing sobre la salida de Argentinos. Hostigando a Olguín para que éste optara por el pelotazo cuando habitualmente avanza jugando, con la pelota al pie. Encimando a Batista para cortar el circuito que establece con Commisso y Videla. Apretando a fuerza de despliegue físico, de sacrificio. Y después, con el balón en su poder, la consigna consistió en que Borrelli curzara pelotazos para Fonseca Gomes y Marasco, quien, gracias a su barullo, confundió a Domenech y lo tuvo a maltraer.

Y Argentinos sin la pelota es otro. Que sigue manteniendo su orden y no se desespera, pero que no origina situaciones de riesgo que le puedan dar el resultado favorable. Apenas el talento y la fina habilidad de Videla encendieron la luz en una noche en que todo Argentinos fue una sombra. Pero su soledad conspiró contra las posibilidades del equipo.

En medio de la discreción, y cuando ambos arqueros solo habían soportado un susto durante la etapa inicial, llegó el zapatazo de Rodríguez que significó la apertura del marcador. Que sirvió para el grito eufórico, para que comenzaran a perdonar los que no aceptan errores.

Luego, las cosas continuaron igual. Con Argentinos tratando de buscarle la punta al partido. Y con Chacarita metiendo y metiendo. Hasta que Zielinski dejó de pegar y Borrelli se quedó sin aire. Allí se insinuó lo mejor de la visita. Que no fue suficiente como para igualar. Solo sirvió para arrimar un poco de emoción.

Pero ya era tarde. Se iba muriendo el cotejo. Y Chacarita, con la férrea voluntad por no apartarse de su libreto, se quedaba con los puntos. A pesar de que Nitti, con su "doble final", hizo que alguno presagiara una desgracia. Que no se concretó, y por eso los que gritaban "sobornados" terminaron aplaudiendo.

1 **CHACARITA:** Argüeso; Abramovich, Polo, Giúdice (ST: 9' Cánova) y Montenegro; Rodríguez, Zielinski y Yalvé; Marasco, Borrelli (ST: 31' Damiano) y Fonseca Gómez. AS: Cannataro. DT: J.M.Guerra.

0 **ARGENTINOS:** Vidallé; Villalba, Pavoni, Olguín y Domenech; Commisso, Batista y Videla; Castro, Pasculli y Ereros. AST: Mendoza. DT: R.M.Saporiti.

Gol: 1-0. PT, 36m Rodríguez (CH). Corner que ejecutó desde el sector izquierdo de su ataque Fonseca Gómez. Rechazó con golpe de cabeza Pavoni y Rodríguez, desde afuera del área, le pegó de derecha.
Tarjetas rojas: A los 38m del segundo tiempo, fueron expulsados por tumulto Ereros (AJ) y Montenegro (CH). A los 42m del segundo tiempo, también fue expulsado Domenech (AJ).
Arbitro: Teodoro Nitti (discreto). **Cancha:** Chacarita Jrs.
EL SOBRESALIENTE: Luis Abramovich.

DE PUNTA A PUNTA

EQUIPOS	J.	G.	E.	P.	Gf.	Gc.	Pts.	Prom.
ESTUDIANTES	19	13	2	4	24	11	28	40,00
ARGENTINOS	19	11	5	3	34	20	27	30,33
FERRO	18	10	6	2	26	7	26	36,33
VELEZ	19	8	7	4	20	16	23	36,33
RACING (CBA)	19	8	6	6	20	14	22	29,33
RIVER	19	7	8	4	22	18	22	29,33
CHACARITA	20	7	6	7	17	21	20	20,00
TALLERES	19	6	7	6	29	26	19	28,33
SAN LORENZO	19	6	7	6	28	26	19	33,00
BOCA	19	6	7	6	15	18	19	34,66
UNION	19	6	6	7	20	21	18	27,66
TEMPERLEY	18	5	7	6	11	12	17	25,00
HURACAN	19	6	4	9	18	27	16	29,66
NEWELL'S	19	7	2	10	17	23	16	31,66
INDEPENDIENTE	19	5	5	9	20	28	15	38,33
ATLANTA	19	5	5	9	16	26	15	15,00
INSTITUTO	19	6	2	11	24	27	14	27,33
PLATENSE	19	3	7	9	19	30	13	25,00
CENTRAL	19	3	5	11	17	26	11	26,00

LA PROXIMA FECHA

22ª Jornada 3ª de las revanchas
(A jugarse el sábado a las 15.30)

TALLERES (3)	vs.	INDEP'TE (3) (A las 16.30 Hs.)
RACING (CBA) (1)	vs.	CENTRAL (0) (A las 16.30 Hs.)
CHACARITA (2)	vs.	VELEZ (2)
NEWELL'S (1)	vs.	INSTITUTO (3)
UNION (0)	vs.	HURACAN (2) (A las 19 Hs.)
TEMPERLEY (1)	vs.	ATLANTA (0)
SAN LORENZO (0)	vs.	ESTUDIANTES (1) (en Vélez)
PLATENSE (0)	vs.	FERRO (1)
ARGENTINOS (1)	vs.	RIVER (2)

(A jugarse el 16-9-84)

Libre: BOCA
Entre paréntesis los resultados de la primera rueda

FELIZ CUMPLEAÑOS

Argentinos Juniors cumplió ayer 80 años (fue fundado el 15/8/04) y hoy lo sigue festejando con la realización de una cena - show que comenzará a las 21 en el gimnasio del campo polideportivo Las Malvinas. Actuará el **Cuarteto Zupay, Mario Sánchez y Osvaldo Pugliese,** quedando a cargo de **Silvio Soldán** la conducción del espectáculo, que tendrá como atractivo extra el sorteo de importantísimos regalos. El valor de cada entrada era de $a 1.200 y se vendieron todas las que fueron puestas a la venta (1.000). Pero éste no es el único festejo que efectuarán los "bichitos", ya que anoche le dieron un asado a todo su personal y para el sábado tienen previsto idéntico menú para los jugadores y el cuerpo técnico del equipo campeón del año '55, quienes además recibirán un pergamino y una medalla recordatoria.

LOS CAÑONEROS

FRANCESCOLI (River)	**10**	Pasculli (Argentinos)	7
DERTYCIA (Instituto)	**10**	Gasparini (Racing Cba.)	6
Márcico (Ferro)	9	Hoyos (Talleres)	6
Morresi (Huracán)	9	Scalise (Central)	6
Olguín (Argentinos)	8	Centurión (Unión)	6
Alí (Unión)	7	Alegre (Platense)	5

POBRE NITTI, METIO LA "PATA"

Cuando transcurrían 42 minutos del complemento, **Teodoro Nitti** observó su reloj y dio por finalizado el encuentro. Mientras los jugadores de **Chacarita** festejaban, abandonando algunos en forma inmediata el campo de juego, los integrantes del plantel de **Argentinos** rodearon a **Nitti** para explicarle que había cometido un error, ya que aún restaban jugarse algunos minutos. El árbitro, tras escuchar el reclamo masivo, incluyendo a **Roberto Saporiti,** se dirigió hasta uno de sus colaboradores para preguntarle si había actuado correctamente, pero aquél le comunicó que se había equivocado. Ante la evidencia, **Nitti** revocó su fallo y ordenó la prosecución del cotejo, debiendo retornar al campo los futbolistas **"funebreros",** algunos de ellos, como Cannataro, con los botines en su mano. Finalmente se cumplieron los minutos que restaban.

Luego, en vestuarios, **Nitti** atendió al periodismo y expresó: **"Fue un error injustificable. Un árbitro con tantos años en primera, como yo, no puede cometerlo. Es algo que no se debe repetir. Quien me advirtió del error fue Saporiti, y posteriormente me lo ratificó uno de mis colaboradores. Lo que sucedió es que como el segundo tiempo empezó 5' más tarde y no atrasé el reloj, me confundí. Incluso lo dí por terminado cuando pensé que ya se habían jugado 2' de adicional".** Indudablemente, en un árbitro de su experiencia no puede perdonarse semejante error. Pero grande fue su gesto al aceptar la equivocación y modificar el fallo.

PRODE

	L		E		V
1	■	Boca		Estudiantes	
2		Platense		Independiente	■
3	■	San Lorenzo		Central	
4	■	Talleres (Cba.)		Instituto (Cba.)	
5		Racing (Cba.)	■	Huracán	
6	■	N. O. Boys		Atlanta	
7		Unión	■	Vélez Sársfield	
8		Temperley		River	■
9	■	Chacarita		Argentinos	
10		Quilmes	■	Sarmiento	
11		Tigre	■	Dep. Español	
12	■	Nva. Chicago		Racing	
13		Argentino (Ros.)		Gimnasia	

EN LA PATERNAL NO SE DEBE NI UN PESO

Al día. Así es como están los jugadores de **Argentinos.** El pasado viernes, todos percibieron el importe correspondiente al mes de julio y a los últimos siete puntos conquistados (cobraron $a 6.100 por punto), recibiendo, además, sendos cheques para el lunes 13 de agosto correspondientes al pago de las respectivas primas. Pero allí no terminó la cosa, ya que un día después (o sea el martes último) también cobraron el equivalente a 334 dólares, al valor oficial, por la actuación que les cupo en el pasado Campeonato Nacional. **José Antonio Castro** recibió un dinero extra, el equivalente a 40.000 dólares (valor oficial) en que había sido tasado su pase, que ahora le pertenece definitivamente a la entidad de **La Paternal.**

● El próximo domingo, a las 20.50, en vuelo de compañía chilena, el plantel de **Argentinos Juniors** viajará hacia los **Estados Unidos,** para enfrentar el 22 del corriente, en **Nueva Jersey,** al **Cosmos.**

Una vez aquí, es intención del técnico, **Roberto Saporiti,** realizar una minitemporada de oxigenación en la provincia de Córdoba.

● El presidente de los **"Bichos", Domingo Tessone,** anunció que la CD decidió ceder gratuitamente el estadio para que mañana jueguen allí los **Galancitos** y el equipo de la **Asociación Argentina de Sordomudas.** El partido se jugará a las 11.30 y lo recaudado será en beneficio de AAS.

RODRIGUEZ Y YALVE SE IRIAN A ESPAÑA

El secretario de Chacarita Juniors, el arquitecto Rinaldi nos informó que un empresario quiere vender a Guillermo Rodríguez a un club español y que lo habían tasado en 80.000 dólares. Consultado por CRONICA, Rodríguez expresó: **"La tasación es alta, el empresario ofertó 40.000 dólares y la comisión pidió el doble, parece que valgo ahora porque para firmar el contrato me llamaron una vez sola".** Por su parte Adrián Yalvé para ser transferido al fútbol francés fue tasado en 150.000 dólares. A los jugadores del plantel se le adeuda cinco (5) premios y el mes de julio. Al término del encuentro se reunieron en el playón a discutir la posición a tomar.

HABLANDO EN PLATA

Boca-Estudiantes	$	2.323.640
Talleres-Instituto (el domingo)	,,	1.420.000
Unión-Vélez (el domingo)	,,	751.850
Newell's-Atlanta (el domingo)	,,	481.270
Racing (Cba)-Huracán (el domingo)	,,	360.805
Chacarita-Argentinos	,,	340.574
San Lorenzo-Central	,,	282.590
Platense-Independiente	,,	No fue suministr'da

ESTE SERGINHO NO PEGA MAS

RIO DE JANEIRO, 16 (UPI).— El ex centrodelantero de la selección brasileña de fútbol, **Serginho Bernardino** recibió una sentencia suspendida por tres meses de cárcel por haber dado puntapiés a un fotógrafo de prensa durante la final del torneo nacional del año pasado.

Su compañero del Santos y de la selección, Paulo Isidoro, fue absuelto de la misma acusación y un tercer jugador de ese club, el zaguero Silas Carrere, recibió también una sentencia suspendida de tres meses.

"Deseábamos que estos jugadores fueran llevados ante los tribunales para ser juzgados por los delitos cometidos", dijo el presidente de la Asociación de Fotógrafos de Prensa de Río de Janeiro, Lewy Moraes.

Moraes dijo que su entidad apelará contra el dictamen que absolvió a Isidoro. No se supo inmediatamente si Santos apelaría por el fallo contra los otros dos jugadores.

MOTOS
0 KM
SIN ANTICIPO
TODO EN CUOTAS
GILERA - HONDA - KAWA
DESDE $a1.700.-
LANUS PAVON 4612 ½ Cdra. Est.

LLEVE SU TV COLOR
Ctdo. $a 39.900.-
Cómprelo en 48 Cuotas fijas de:
$a 1.900.-
Int. a vence 62,45% financ. $a 91.200
BUEN VIAJE 695 esq. 9 de Julio
MORON 2 cdras. de Estación

UN BICHO AL CEMENTERIO

El gol de Guillermo Rodríguez le devolvió la serenidad a los "funebreros" Montenegro ya salió de la pila humana. Abramovich, Polo y Fonseca Gomes, sepultan al goleador.

El puntero Ereros de Argentinos atropelló al arquero Argüeso. Remolinos y empujones. Nitti a la distancia observó todo. Ereros y Montenegro fueron expulsados.

FRASES SUELTAS

Adrián Yalvé: "No es que me disguste jugar de punta, pero desde que tuve el problema con esa inyección en mal estado, mi organismo no anda bien y mi juego se resintió. El resultado fue justo y cuando salió Borrelli tuve más la pelota".

Claudio Argüeso: "No te miento si te digo que por mi mente pasó que nos podían empatar cuando Nitti hizo jugar esos 5 minutos. Pero estaba tranquilo. La hinchada tiene que comprender que somos muchachos jóvenes y no vamos a rifar nuestro futuro yendo a menos".

Alejandro Cánova: "Cuando entré lo hice sin problemas, el equipo estaba bien plantado. Hubo que tirar alguna para arriba porque ellos se venían. El triunfo nos viene muy bien".

Adrián Domenech: "Me expulsó, porque seguramente entendió que yo me quejaba. Pero no fue así, incluso lo conversé ya con Nitti y todo quedó aclarado".

Roberto Marcos Saporiti: "En la primera etapa, se diluyó el equipo y perdimos funcionamiento. En cambio en la segunda etapa nuestra producción mejoró".

Pedro Pablo Pasculli: "En el primer tiempo, nos encontramos perdidos y sin la pelota. En el segundo mejoramos, tuvimos oportunidades y no convertimos. Chacarita planteó inteligentemente el partido".

COMUNICACION AL CONSUMIDOR

Esta lista de precios máximos, le servirá como guía cotidiana para sus compras.
Es fundamental que nos brinde su colaboración haciéndolos cumplir.
Acérquese a la Secretaría de Comercio para hacer valer sus derechos como consumidor.

PRODUCTO	MINORISTA	PUBLICO
ACEITE Comestible Mezcla - Excepto corte de Oliva. Cortes de Uva y Maiz superior la mezcla al 10% - botella 1,5 lts. s/envase.	$a 96,03	$a 113,00
Aceite Comestible Mezcla - Excepto corte de Oliva. Cortes de Uva y Maiz superior la mezcla al 10% - botella PVC 1 L.	$a 75,94	$a 84,70
ARROZ 00000 grano largo Blue Bonnet envasado en caja por kg	$a 39,54	$a 47,00
Arroz 0000 Blue Bonnet envasado en paquete kg	$a 29,92	$a 35,80
Arroz 0000 grano largo Blue Bonnet envasado en paquete 500 g	$a 15,15	$a 18,20
ARVEJAS al natural lata 380 g	$a 23,58	$a 28,00
AZUCAR Vagón ingenio bolsa por 50 kg	$a 36,32	
Azúcar Fraccionado por kg	$a 41,91	

SOBRE VAGÓN BUENOS AIRES	COMUN TIPO A	BLANCO PRIMERA	BLANCO REFINADA
Azucar Bolsa por 50 kgs.	$a 38,53	$a 38,90	$a 39,26
Azúcar Fraccionada por 1 Kg	$a 42,41	$a 42,78	$a 43,22
FRACCIONADOR por kg	$a 44,54	$a 44,91	$a 45,38
MAYORISTA/MINORISTA			
Azucar Bolsa por 50 kg	$a 41,24	$a 41,61	$a 42,06
Azucar Fraccionada por 1 kg	$a 47,62	$a 48,07	$a 48,57
Azucar al consumidor	$a 53,20	$a 53,76	$a 54,32

Excepto cajas de carton con pico vertedor

PRODUCTO	MINORISTA	PUBLICO
CABALLA en aceite lata 380 g	$a 95,04	$a 115,00
Caballa al natural - lata 380 g	$a 91,53	$a 111,00
Caballa en salsa de tomates - lata 380 g	$a 95,04	$a 115,00
CALDO concentrado 6 cubitos	$a 32,64	$a 39,00
Caldo concentrado 12 cubitos	$a 56,78	$a 68,00
CERVEZA común blanca botella 1 L s/envase	$a 22,40	$a 26,90
DULCE de Leche 1° calidad Pote de plastico o carton 500 g	$a 50,81	$a 62,50

PRODUCTO	MINORISTA	PUBLICO
Dulce de batata común al peso kg	$a 56,60	$a 68,00
Dulce de membrillo común al peso kg	$a 63,95	$a 77,00
DURAZNOS al natural en mitades comunes - lata 850 g	$a 52,35	$a 62,80
FIDEOS secos - 100% sémola soperos 500 g	$a 16,52	$a 19,80
Fideos secos comunes largos 500 g	$a 23,80	$a 28,60
Fideos secos 100% sémola largos 500 g	$a 24,83	$a 29,80
GALLETITAS Crackers al peso kg	$a 64,11	$a 75,00
Galletitas Crackers paquetes 130/135 g	$a 9,31	$a 11,30
Galletitas Crackers paquete 250 g	$a 15,24	$a 19,00
Galletitas dulces-Exceptuando las que contengan coco, cacao, huevo, glaceado, mermelada y azucarado al peso kg.	$a 93,71	$a 117,00
Galletitas dulces-Exceptuando las que contengan coco, cacao, huevo, glaceado, mermelada y azucarado-Paquete 160 g	$a 15,20	$a 19,00
GASEOSAS 1 L s/envase	$a 17,40	$a 20,90
Gaseosas 2 L	$a 49,30	$a 59,20
HARINA común de trigo 000 paquete 1 kg	$a 12,87	$a 15,80
Harina leudante-paquete 1 kg	$a 16,02	$a 19,70
Harina de Maiz cocimiento rapido. 500 g	$a 23,54	$a 27,00
Harina de Maiz cocimiento rapido. 750 g	$a 33,29	$a 38,40
HUEVO blanco grande 54 g en adelante - Docena	$a 51,75	$a 60,00
Huevo blanco mediano de 46 g a 53 g - Docena	$a 48,30	$a 55,90
Huevo blanco chico hasta 45 g -Docena	$a 44,85	$a 51,80
Huevo castaño grande 54 g en adelante - Docena	$a 55,20	$a 64,40
Huevo castaño mediano de 46 g a 53 g - Docena	$a 51,75	$a 59,20

PRODUCTO	MINORISTA	PUBLICO
Huevo castaño chico hasta 45 g -Docena	$a 48,30	$a 54,00
Al precio de los huevos de gallina que se expenden al consumidor en estuches de carton o plástico se le podrá adicionar $a 3,20 por cada media docena.		
LECHE Entera Pasteurizada Sachet 1 L	$a 14,40	$a 16,00
Leche Entera Seleccionada Pasteurizada - Sachet 1 L	$a 18,87	$a 20,95
Leche en Polvo Entera Instantanea Caja 800 g	$a 140,36	$a 166,00
Leche en Polvo Entera Instantanea - Lata 800 g	$a 171,29	$a 201,00
MANTECA 1° Calidad - Paquete 200 g	$a 36,86	$a 43,50
MARGARINA Paquete 200 g	$a 18,60	$a 21,50
Margarina - Paquete 500 g	$a 43,26	$a 49,70
MAYONESA - Frasco 350 cm3	$a 60,83	$a 67,80
Mayonesa - Frasco 540/550 cm3	$a 82,41	$a 94,30
PAN de molde lacteado en rebanadas. 370/380 g	$a 14,23	$a 17,30
QUESO Quartirolo (Art. 621 C.A.A.) kg	$a 114,82	$a 144,00
Queso Cremoso (Art. 622 C.A.A.) kg	$a 126,29	$a 158,00
Queso Pategrás Mar del Plata (Art.630 C.A.A.)kg	$a 152,41	$a 190,00
Queso Sbrinz Arg. (Art. 636 C.A.A.) - Sardo Arg. y Romano Arg. (Art.637 C.A.A.)kg	$a 182,39	$a 228,00
SAL común fina - no cristalizada - Paquete 500 g	$a 7,20	$a 8,50
Sal común gruesa paquete 1 kg	$a 9,19	$a 11,00
SARDINAS Argentinas en aceite Lata 115 g	$a 31,94	$a 38,60
Sardinas Argentinas en aceite Lata 170 g	$a 42,57	$a 51,50
Sardinas Argentinas en aceite Lata 260 g	$a 55,36	$a 67,00
Sardinas Argentinas en aceite Lata-360 g	$a 68,15	$a 82,50
Sardinas Argentinas en aceite de Oliva - Lata 170 g	$a 43,62	$a 52,80

PRODUCTO	MINORISTA	PUBLICO
Sardinas Argentinas en aceite de Oliva - Lata 260 g	$a 57,50	$a 69,60
Aurita en aceite - lata 170 g	$a 44,67	$a 54,00
Aurita en aceite - lata 260 g	$a 59,59	$a 83,60
TE en hebras 1° Calidad 100 g	$a 55,58	$a 66,70
Té en hebras 1° Calidad 200 g	$a 105,00	$a 120,50
Té en saquitos sin sobreenvoltura - 25 unidades	$a 22,02	$a 25,70
Té en saquitos sin sobreenvoltura - 50 unidades	$a 41,51	$a 49,00
TOMATES al natural - Lata 380 g	$a 28,35	$a 33,50
Tomates en puré - Lata 380 g	$a 31,19	$a 36,70
VINO común botella 930 cm3 (incluye vinos regionales comunes) s/envase.	$a 28,11	$a 33,11
YERBA c/palo 1/2 kg	$a 43,88	$a 52,30
Yerba c/palo 1 kg	$a 84,52	$a 101,50

Estos precios rigen para Capital Federal, Gran Buenos Aires y La Plata.

SEÑOR COMERCIANTE:
verifique del inspector su credencial y documento de identidad.

SECRETARIA DE COMERCIO
DIAGONAL SUR 651 - 4° PISO - SECTOR 32
TEL.: 34-7741 y 30-3544 - CASILLA DE CORREO 1000

COMCON 84 COMUNICACION AL CONSUMIDOR

SECRETARIA DE COMERCIO

RECORTE Y LLEVE ESTE AVISO CUANDO HAGA SUS COMPRAS.

BOCA, EL QUE PIS

• Los Xeneizes Volvieron a su Viejo Am

Gareca se adelanta a Issa e Islas y con un cabezazo le sirve el tercer gol a Alberto.

Siempre se vuelve al primer amor. Boca aferrándose a las estrofas del tango, volvió a utilizar viejas y conocidas virtudes que parecían estar escondidas. Así en una demostración de vigor y coraje, arrolló a un Estudiantes que mostró gruesos errores defensivos y reiteradas equivocaciones en las entregas.

Desde un comienzo se notaron las intenciones de ambos. Antes de cumplirse el primer minuto de juego, Gareca se fue por derecha y mandó el centro pasado. Islas salió a cortarlo pero al pisar mal quedó desubicado, lo que obligó a Camino a despejar angustiosamente al corner, pasando su remate muy cerca del palo derecho. Las pruebas estaban a la vista y ello marcaba las intenciones de Boca.

Estudiantes quería ordenarse en el medio, pero sus volantes estaban más preocupados por solucionar los problemas graves que se suscitaban en el fondo. Mientras pasaban los minutos, se incrementaban los sofocones para la valla defendida por Islas. Primero fue un tiro de Gareca que cruzó todo el arco, luego fue el arquero quien se tuvo que jugar para controlar un violento remate de Pasucci.

Boca funcionaba, llevado por la habilidad de Mendoza, la inteligencia de Vázquez y Abdeneve y la potencia de Gareca. Pero a partir del primer cuarto de hora, Sabella y Trobbiani comenzaron a entrar más en juego, juntándose sobre el sector izquierdo y allí con la colaboración de Ponce fueron emparejando las acciones.

La primera oportunidad la desperdició Herrera quien luego de una lucida jugada de Trobbiani, llegó solo frente a Gatti, pero no tuvo las fuerzas necesarias para rematar. Casi de inmediato combinaron Sabella y Trama y el remate de éste se fue apenas por el travesaño.

El partido ganaba en ritmo y en intensidad. Las marcas habían quedado marginadas y de tal manera había continuidad. Boca era siempre más por presencia y garra. Así luego de tanto trabajar, llegó al gol, por mediación de Gareca. Sin embargo, todo ese esfuerzo supremo, se desmoronó minutos más tarde al capitalizar Vieta una falla de Gatti.

El re
mar fu
ataqu
jugado
no dar
cha pa
Avenid
ciendo
succi y
mientra
nervio
recibia
inclusi
diantes
derse l
Se qu
entrega
tragolpe
El gol
euforia
contagio
gadores
fueron
vados p
mero se
con la
como fi
mucho
de los b

3 **BOCA:** Gatti; Pasucci, Ruggeri, Mouzo y Córdoba; Krasouski, Alberto y Vázquez; Abdeneve, Gareca y Mendoza. DT: Sani.

1 **ESTUDIANTES:** Islas; Camino, Agüero, Issa y Herrera; Russo, Ponce, Trobbiani y Sabella; Trama y Vieta. DT: Manera.

Goles: 1-0, 36m (PT) Gareca (B). Centro de Mendoza al segundo palo y cabezazo de Gareca por encima del marcador.
1-1, 41m (PT) Vieta (E). Gatti despeja débil un centro y Vieta, con un cabezazo la pone junto a un poste sin que ninguno de los defensores que estaban en la línea pudieran rechazarla.
2-1, 17m (ST) Pasucci (B). Recibió de Vázquez en el borde del área y le pegó seco y bajo al poste izquierdo.
3-1, 36m (ST) Alberto (B). Centro de Mendoza, cabezazo de Gareca, rebote en Islas y sobre la línea la empujó Alberto.
Arbitro: Ithurralde (Bien). No se equivocó en las sanciones, impuso su autoridad, pero se mostró muy lento y quedó varias veces lejos de las jugadas.
Cancha: Vélez.
EL SOBRESALIENTE: Oscar Ruggeri: Por presencia y fuerza para quitar, marcar y salir jugando. Ganó casi siempre.

FRASES SUELTAS

Roberto Pasucci: "No te voy a decir que la quise poner allí junto al palo, pero le apunté a ese lado. Por suerte me salió justita, fue un tiro perfecto. Con eso corregí los dos o tres que había tirado afuera poco antes. Creo que ganamos muy bien, jugando al fútbol que Sani quiere y que tanto nos pide. Después de Independiente no pidió que no tiráramos más centros que tocaramos y hoy lo hicimos muy bien. claro que debo reconocer que Estudiantes no estuvo a la altura de sus antecedentes. Estuvieron bastante desubicados en sus funciones y algo nerviosos".

Ricardo Gareca: "Necesitaba encontrarme con una actuación así para darme ánimo, más si pienso que en pocos días más empieza la gira de la Selección. Pero creo que no fue producto de un mejoramiento mio sino del equipo, que esta vez jugó un gran partido. Hicimos lo que Sani nos pidió, sin tirar centros a lo loco, jugando al pie.

Oscar Ruggeri: "Una de las cosas que más ayudó para que Boca se recuperara fue la motivación nuestra de enfrentar al puntero y el buen estado de la cancha. Se pudo tocar bien y nosotros nunca perdimos el orden. Y no hay que desmerecer el triunfo por más que ellos no estuvieron en su mejor noche".

Eduardo Manera: "Nos equivocamos mucho y esa fue la causa de la derrota. No hay que buscar otra cosa. Las entregas se hicieron mal y creo que esto merece una reflexión. Creo que solamente es un mal pasajero, porque los errores que se cometieron fueron muchos y no se dan todos los domingos".

Alejandro Sabella: "El partido lo perdimos en el segundo tiempo. Hasta ahí estaba parejo y podía ser para cualquiera de los dos. No sé qué nos pasó. Nos fuimos muy atrás y practicamente no pudimos salir".

AL FIN, LA GIRA ESTA LISTA

Finalmente el panorama se va aclarando y parece que Boca saldrá de gira. Anoche, poco antes del partido, las gestiones entre los dirigentes fueron intensas, al punto que se resolvió casi sobre la pitada inicial, que el presidente interino Cándido Vidales no viajará con el plantel a Europa y que su lugar lo ocupará el vocal titular **Miguel Careri.** Además se designó como médico de la delegación al doctor **José Luis De Nari,** que actúa en las inferiores. El jefe del departamento médico del club, Luis Pinto, no quiso viajar —aparentemente porque no cobraría los 400 dólares que le tocará a cada jugador por presentación— y tampoco aceptó el viaje —por la misma causa— el otro facultativo Eduardo Andreacchio.

La delegación partirá el próximo domingo y será presidida por el vocal titular Domingo Dipietro. Lo acompañarán **Miguel Careri** y **Omar Cohain.** Viajarán también el preparador físico **Rodolfo Rodríguez,** el técnico **Dino Sani,** el utilero **Regiani,** el médico **José Luis De Nari** y los siguientes jugadores: **Gatti, Balerio, Pasucci, Segovia, Mouzo, Córdoba, Krasouski, Alberto, Vázquez, Abdeneve, Mendoza, Hugo Alves, Berta, Matabós, Sotelo, Stafuzza y Morena.**

Los partidos a jugarse en Europa, Estados Unidos y Centroamérica, son los siguientes: 21/8, **Barcelona** (copa Juan Gamper) en Barcelona; 22/8, **Bayer Munich o Aston Villa,** en Barcelona; 25/8, **Real Sociedad,** en San Sebastián; 28/8, **Peñarol,** en San Sebastián; 29/8, **Sevilla,** en Sevilla; 31/8, **Panathinakos,** en Atenas; 4/9, **Niza,** en Niza; 6/9, **Torino,** en Turín; del 8 al 16 de setiembre, **tres partidos** a confirmar en Centroamérica; 18/9 ante un **equipo mexicano,** en Los Angeles; 20/9 **Guadalajara,** en México y 21/9, **regreso**

Delménico salva a su arco, sacando hacia un costado, ante una entrada de Perazzo.

AL "SAN

San Lorenzo fue un equipo quebrado en dos partes. Mientras la defensa mostró algunas fallas, mientras los marcadores no acertaron con la marca, del medio hacia adelante fue otra cosa muy distinta. Porque Coudannes fue un incansable trabajador, muy en especial en el primer tiempo, aunque luego decayó su rendimiento; y, además, contó con la habilidad y la inteligencia de Jorge Rinaldi. El Negro Quinteros ganó y perdió. Iglesias y Navarro, tuvieron capacidad para sacarse la marca de encima, aunque Walter Perazzo hizo muy poco. Si, San Lorenzo, ganó con lo justo y nada más. Central estuvo a punto de empatar, pero Cousillas tapó dos pelotas con destino de red.

Cuando Rinaldi agarró la pelota se vieron los mejores momentos de buen fútbol. De sus pies nacieron las mejores jugadas, sacándose hombres de encima y metiendo pelotazos
Así de entrada, Rinal
metió un zurdazo, pe
bien abajo y contuve
pués algunas pared
Quinteros, pero nada
con chispazos llegó
arquero visitante. Cen
nunca del encierro, de
fue al ataque, pero fre
gar a las "18". Apen
Balbis que salió mu
bre el final, Scalise
a Insúa y Lamolina
seguir, pese al recla

Así fue muriendo
con mucha marca,
nos disparos sin peli
gó el cabezazo de Ri
del marcador.

La vuelta fue otra
ra el que mandaba

CONTRATOS Y TRANSFERENCIAS

En las últimas horas se habló mucho sobre el posible pase de Jorge Rinaldi al Zaragoza de España. También de que Walter Perazzo podría ir a jugar a Millonarios o Independiente Medellín de Colombia. También de que Rubén Insúa y Rinaldi tenían todo arreglado de palabra, pero que todavía no habían firmado contrato con la institución. Esto fue lo que dijeron a CRONICA los protagonistas.

"Hablé con Minguella hace tiempo, pero últimamente nadie se acercó. Tengo entendido que el que si mantuvo una charla, fue Guillermo Coppola, pero como estuve concentrado y hoy —por ayer— **jugué el partido no sé absolutamente nada sobre el posible pase al Zaragoza. Lo que sí puedo señalar, es que el martes, Cóppola me habló y dijo que mañana** —por hoy— **se firma el contrato. Pero para irme a España tiene que haber mucho dinero, caso contrario me quedo en el país".**

Luego, Rinaldi agregó que **"salí con un pequeño golpe en el tobillo derecho, pero ello no me impedirá, en caso de viajar con la selección, poder jugar en la tira".**

"No tengo ganas de irme por mucho tiempo. Pero si es como dicen, por dos meses, no tendría problemas para agarrar las valijas e irme a Colombia, ya sea Millonarios o Independiente Medellín. Me enteré que en los próximos días vendrán a Buenos Aires dirigentes colombianos, para iniciar los contactos. Habrá que esperar". Lo dijo Walter Perazzo.

Por su parte, Rubén Insúa, momentáneamente en su nueva función de último hombre, expresó que **"también me habló Cóppola para decirme que mañana** —por hoy— **es casi seguro que se firme el contrato".**

PRETEN

El plantel de Rosario Central
niendo reuniones con los dirige
gar a un arreglo en materia de
sueldo. Pero hasta ahora, luego
na agitada, no hubo solución.
especifica nada en los contrato
de los jugadores, debido al consta
to del costo de vida, se solicitó
Las charlas continuarán en las p
ras. Otra cosa que tiene preocup
te centralista, es que hasta ahora
un solo peso de los aumentos o
gobierno. Los muchachos est
porque algunos directivos no q
nada. Pero como es ley. Central

O A UN PUNTERO

La Garra

le sirvió a Boca para to- volcarse masivamente al a forma lo entendieron sus ienes salieron decididos a iro a los "pinchas". La can- nclinarse para el lado de la eral Paz. Ruggeri fue cre- labor desde el fondo. Pa- oba cerraron sus laterales, e Gareca seguía siendo el tor. Como fondo el equpo el entusiasmo y el fervor le de su hinchada. Estu- tinó a nada, sino a defen- or posible.

bien pero se fallaba en las on ello se permitía el con- avasallador embate rival. de Pasucci, no aquietó la nense. Por el contrario. El había adueñado de sus ju- s oportunidades de gol, se grando, muchas veces lle- e amor propio, porque pri- aba más con el corazón que a. El gol de Alberto sirvió fiesta. Una fiesta que por ipo perdurara en la mente enses.

LA BOMBONERA, A REMATE

Tal cual lo publicara CRONICA el 6 de julio en primicia, la cancha de Boca puede ser rematada por la deuda que los dirigentes de esa institución mantienen con el club Wanderers de Montevideo por el pase del jugador Ariel Krasouski. En aquella oportunidad se hizo la presentación ante el juez.

Y a pesar de que algunos salieron a desmentir el adelanto publicado en nuestra página central de la edición mencionada, aquí están los detalles concretos y oficiales:

El juez comercial Héctor Di Tella efectuó ayer el auto de remate del estadio de Boca en el juicio iniciado por el club Wanderers de Montevideo por la transferencia de Ariel Krasouski.

La base del remate fue fijada en 34.380.850 pesos y el juez Di Tella designó como martilleros a Rufino de Elizalde, Mariano Espina Rawson y Eduardo Saravia, según revelaron fuentes inobjetables.

El auto de remate fue ordenado sobre tres inmuebles diferentes que se encuentran en poder de Boca: El primero comprende los situados en la calle **Brandsen 701/15/31 y 35, el segundo, calle Brandsen 775/801** y el tercero **Brandsen 850,** que es precisamente el que corresponde a la sede del estadio xeneixe.

El juicio, que fue iniciado por el club Wanderers el 20 de mayo del año último, se encuentra radicado en la Secretaría 41 del Juzgado Comercial 21, a cargo de Di Tella y con sede en el Palacio tribunalicio.

Los edictos sobre el remate deben ser publicados en el Boletín Oficial y la subasta estaría en condiciones técnicas de llevarse a cabo dentro de unos quince días, aunque se estima que esto recien podría ocurrir en un mes, siempre en caso de que Boca no logre frenar el trámite judicial.

Por su parte, el tesorero de Boca, Héctor Martínez Sosa, señaló **"me extraña mucho esta información, ya que ayer hablé con el abogado de la parte demandante y no me dijo nada".**

El abogado del Wanderers, Roberto Saruba, admitió por su parte haber dialogado ayer en forma telefónica con Martínez Sosa, pero también confesó haberse enterado de que se decretó el remate a través de la información periodística.

Finalmente, Saruba ratificó que Wanderers también inició juicio contra Boca por 25 mil dólares y por el cual se encuentran embargados todos los trofeos que el club xeneixe tiene en su sede.

OTRA VEZ, BOMBONERA EN PELIGRO

Wanderers Volvió a Presentarse Ante el Juez Reclamando el Pago de Ariel Krasouski

El juicio que le sigue Wanderers de Montevideo a Boca Juniors, por la deuda que mantiene por la transferencia de Ariel Krasouski, vuelve a poner en peligro la vida de la legendaria "Bombonera". Ayer, los dirigentes uruguayos se dieron una vuelta por el Juzgado Comercial numero 21, para reacti-

ron la deuda por Krasouski que vuelve a ponerse sobre el tapete. En Wanderers ya no quieren hablar, solo frenarán sus impetus si le muestran el dinero que le adeudan, los intereses de la misma y las costas de la querella que mantienen contra la entidad porteña.

Todas estas tramitaciones hacen pensar

consecuencia de una causa iniciada por el doctor Francisco Rotondo por incumplimiento del pago de una deuda que oscila en los 80 mil dólares.

Dicha situación se producirá, en caso que Boca no pague antes la deuda, en virtud del fallo del juez Rodolfo Ramírez, dictado el 22

el día que los dirigentes de Boca se comprometieron a pagar el medio aguinaldo adeudado a los 240 empleados de la institución. Mientras que para la próxima semana —como lo adelantaramos en nuestra edición de la víspera— quedará la efectivización de la parte del sueldo de junio no abonada.

UNO DE LOS QUE MENAZO, BUSCADO

SARIO, 6 (De nuestro corresponsal) — A pesar del etismo con que el juez Ernesto Atilio Panfla lleva

Así daba la primicia CRONICA del 6 de julio. Algunos nos desmintieron. Más de un mes después se confirma.

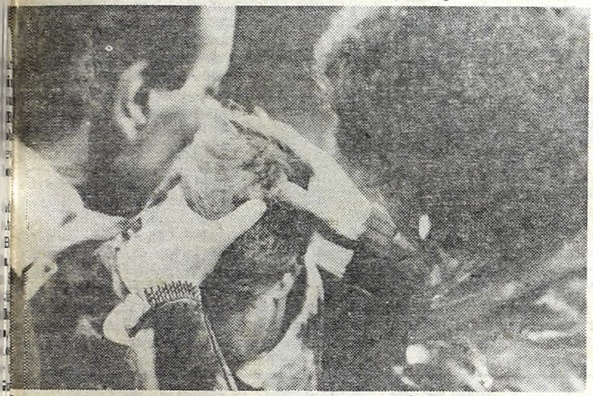

Duro el cuero del vasco. Tras una rápida atención siguió dirigiendo.

DIECINUEVE A LA SOMBRA

Diecinueve personas (9 mayores, 10 menores), fueron detenidas anoche durante el partido que en la cancha de Vélez Sarsfield sostuvieron los equipos de Boca Juniors y Estudiantes de La Plata, por infringir el edicto sobre reuniones deportivas.

● IDENTIFICACION

La información, suministrada este mediodía, por la Policía Federal, señala que los mayores detenidos son, Mateo Katai, de 20 años; Ramón Ledesma, 21; Néstor D. Martínez, 24; José Luis Chávez, 22; Marcelo Gustavo Giordano, 19; Raúl Méndez, 18; Ricardo Daniel Viglione, 20; Omar Alfredo Bertorello, 18 y Pablo Gagliardi, de 23 años.

Los nombrados deberán permanecer treinta (30) días alojados en la cárcel de Villa Devoto, ya que la pena es no derimible por multa. En cuanto a los menores de edad, fueron derivados al Instituto Roca.

● CABEZA DE VASCO

"La piedra era bastante grande y me salió un poco de sangre, pero como no me sentí mareado, opté por cubrirme la herida con el pañuelo y continuar el partido, total faltaban pocos minutos. A veces es necesario hacer un esfuerzo para no dificultar las cosas", comentó anoche en el vestuario el árbitro internacional Arturo Andrés Ithurralde, quien a 6 minutos del final recibió un piedrazo en la cabeza desde el sector de la hinchada de Estudiantes.

ISLAS: TENDINITIS QUE LO TIENE MAL

Por momentos se convirtió en el epicentro del encuentro. Fue cuando mantuvo un aparte con la hinchada de Boca, con motivo de los cánticos que le dispensaban. Luis Islas, al mejor estilo de alguien que se las conoce todas, incitaba con sus manos a la tribuna para que el cántico no perdiera vigencia. Luego, ya en el vestuario, le restó trascendencia a esto, pero sí le prestó mayor atención a una lesión que sufrió en la primera jugada del encuentro. **"Es una tendinitis que me tiene a mal traer desde principios de año. En la primera jugada pisé mal y caí con todo el peso sobre el brazo izquierdo, reagravándose el dolor. Esto es así. Como viene el dolor, desaparece. El médico me dijo que tengo que parar por 20 días, pero la verdad es que no puedo ni quiero hacerlo".**

Referente al primer gol de Boca, Islas, agregó: **"Vino un centro muy pasado desde la izquierda. La pelota me sobró y cuando quise reaccionar me encontré con Gareca, quien prácticamente saltó por detrás de Issa y cabeceó sin problemas".** Sobre el encuentro, opinó que **"Boca ganó bien. Hizo los méritos en el segundo tiempo, donde nos tapó todas las posibilidades de llegadas. Espero que para el domingo nos recuperemos y nos reencontremos con el triunfo".**

● FESTEJO

El próximo domingo, Hugo Orlando Gatti, cumplirá 40 años y como en la oportunidad, Boca tendrá fecha libre, su hinchada se lo festejó anoche al popular "Loco", cantándole el tradicional "que lo cumplas feliz...". Gatti, agradeció muy emocionado tal recordatorio.

TO" NO LE SOBRO NADA

para los punteros. li en gran jugada o Delménico fue n el disparo. Después con el Negro más. San Lorenzo ucho más hasta el tral no pudo salir vez en cuando se casó antes de llegas un disparo de alto. Y, luego, soiró cuando lo vio rectamente dejó o del delantero. etapa, una etapa co fútbol y algu- ro. Hasta que lle- aldi y la apertura

osa distinta. Ahora Central. Por la necesidad de ir a buscar el empate, se soltó más, abrió más a los punteros, Scalise desnudó las fallas de Sosa, Gerardo González, aportó su peligrosidad y en el medio, Balbis y Chazarreta compusieron una dupla que manejó la pelota con criterio y así la visita se fue acercando a Cousillas. Y el arquero respondió muy bien, ante un disparo de Taverna, luego un tiro bajo de González que pedía red. Central tenía la pelota y parecía que el empate llegaba en cualquier momento.

A todo esto, San Lorenzo bajó su rendimiento. Coudannes aportó poco, los delanteros no llegaban y Quinteros se equivocaba muy seguido. Pero estaba en la cancha Jorge Rinaldi. Y fue precisamente el "10" quien metió una pelota larga para Crespín, que desaprovechó Iglesias —la pelota le picó mal— y luego Kuchen que sacó sobre la línea.

'TOURNEE' GAUCHA

San Lorenzo se presentará en Catamarca, La Rioja y Jujuy, los días 21, 23 y 25 del corriente mes, aunque todavía no hay nada concreto, pues los directivos, pretenden cobrar, por lo menos la mitad del contrato. Luego de esta gira, el plantel será licenciado por una semana, para marchar luego a la localidad cordobesa de Arroyito, a realizar un trabajo de oxigenación, por espacio de diez días.

1 **SAN LORENZO:** Cousillas; Alul, Insúa, Higuain y Sosa; Quinteros (40m. ST. Giunta) Coudannes y Rinaldi; Iglesias, Perazzo y Navarro (27m. ST. Crespín). DT: Rogel.

0 **CENTRAL:** Delménico; Di Leo, Celiz (27m. ST. Martellotto), Kuchen y Serenelli; Balbis, Cornaglia y Chazarreta; González, Taverna y Scalise. DT: Volken.

Gol: 44m. (PT) Rinaldi (SL) de cabeza, alto, a la derecha de Delménico, ante centro ejecutado por Alul. El marcador recibió un pase de Quinteros.

Tarjetas Rojas: 43m. (ST.) Rinaldi (SL) por protestar y 44m. (ST.) Alul (SL) por juego brusco.

Arbrito: Lamolina, regular. Se equivocó en algunos fallos.

Cancha: Atlanta.

EL SOBRESALIENTE: Jorge Rinaldi. Además de marcar el gol de la victoria, fue uno de los pocos que pensó.

DEN AUMENTOS

está mantetes para lleaumento de e una sema- bien no se , por medio ante aumenmás dinero. róximas hoada a la gen- no se cobró gados por el n molestos ieren saber deberá pagar. No le queda otra cosa por hacer.

LOS LESIONADOS: El médico de San Lorenzo, Hugo Lobbe, dio el parte médico. **El uruguayo Hernán Sosa, sufre una seria lesión en el dedo pulgar de la mano derecha, debido a que se cayó con su propio cuerpo sobre la parte afectada. Se teme que pueda ser una fractura, pero recién hoy se sabrá, debido a que se le sacarán placas radiográficas en los consultorios de una importante empresa deportiva.** Por su parte, Rubens Navarro, **padece un traumatismo en la zona de la cadera. Tendrá mucho dolor por espacio de 48 horas. Pero es casi seguro que juegue ante Estudiantes.**

Esta pelota impulsada por "Toti" Iglesias, aunque no lo crea, se irá por sobre el travesaño. Fue cuando apenas faltaban minutos para el final del partido. El "ciclón" ganó con lo justo.

"ROSCA" ESPAÑOLA

La Directiva Desacató la Orden Judicial y no Entregó el Club a la Comisión de Honor

Contrariando la disposición 000313 de la Inspección General de Personas Jurídicas, la Comisión Directiva del Club Deportivo Español no hizo entrega anoche la conducción de la institución a una Comisión de Honor designada para normalizar la especial situación que está viviendo.

Una comisión por Adolfo García Rebon, Norberto Armando Hermida, Vicente Castro, Luis Soler Camino, Francisco Soa Ruiz y Jesús Braña (todos ellos presidentes y vice de anteriores conducciones) debían asumir la conducción por disposición del ente rector de instituciones jurídicas ante anomalías denunciadas contra las actuales autoridades. Sin embargo llegada la hora de entrega del poder, mencionada para las 21, la Comisión Directiva presidida por Francisco Ríos Seoane decidieron no hacer entrega del mandato y presentar una apelación cuyos argumentos no fueron por demás explícitos para intentar una nueva instancia judicial.

Sin embargo, la oposición criticó nuevamente la medida dado que se contrapone con la Ley 22.315 en la que se fundamenta la disposición y que deja bien claro que debe cumplirse.

Por su parte las autoridades dejaron constancia de no haber entregado el club en un asiento en el libro de actas y que fue rubricada por escribano público en donde queda en claro que la denominada Comisión de Honor se hizo presente para hacerse cargo de la institución.

La disposición de la Inspección de Personas Jurídicas fue adoptada por acefalía de autoridades, convocatoria mal formulada para las elecciones de 1983, balances poco claros debido a que el cuadro de gastos y recursos no se ajusta a las normas de la IGPJ, expulsiones y sanciones a asociados sin permitir el derecho de defensa que marcan los Estatutos e irregularidades en acto eleccionario de 1984.

● RACING CUMPLIO

Tal como lo había prometido, en la víspera Racing Club de Avellaneda abonó el medio aguinaldo que le adeudaba al plantel profesional y se comprometió a pagar el resto de la deuda que comprende los haberes del mes de junio y tres premios para la semana venidera.

Luego del entrenamiento que cumplió el plantel en las instalaciones del Club Obras Sanitarias, el secretario de la entidad, Luis Bruno efectivizó el pago a cada jugador e individualmente se comprometió a hacer efectivo el resto de lo adeudado la semana entrante aunque no fue aclarada la fecha en que se materializará la propuesta.

De esta manera quedó superado el malestar existente entre el plantel superior que veía que pasaban los días y las promesas se iban diluyendo por lo que han quedado sin efecto una serie de medidas que se estaban tejiendo en torno a la situación que de no haber abonado la deuda podía desatar inconvenientes mayúsculos

DE PUNTA A PUNTA

ZONA "A"

EQUIPOS	J.	G.	E.	P	Pts.
ARG. MERLO	21	16	4	1	36
LINIERS	21	16	3	2	35
JUV. UNIDA	21	13	5	3	31
ALEM	21	14	3	4	31
MIDLAND	21	12	3	6	27
ESPAÑOL	21	11	3	7	25
LUJAN	21	8	6	7	22
ITALIANO	21	8	5	8	21
J. J. URQUIZA	21	8	2	11	18
F. C. URQUIZA	21	6	5	10	17
ACASSUSO	21	4	4	13	12
BALLESTER	21	4	2	15	10
FENIX	21	2	2	17	6
ATLAS	21	0	3	18	3

ZONA "B"

EQUIPOS	J.	G.	E.	P	Pts.
DOCK SUD	21	16	4	1	36
LAFERRERE	21	15	4	2	34
SAN CARLOS	21	15	1	5	31
CAMBACERES	21	13	4	4	30
BROWN	21	9	4	8	22
CLAYPOLE	21	8	6	7	22
PARAGUAYO	21	7	6	8	20
BARRACAS	21	7	5	9	19
SACACHISPAS	21	7	5	9	19
CAÑUELAS	21	3	11	7	17
YUPANQUI	21	4	5	12	13
RIESTRA	21	5	3	13	13
ARENAS	21	3	4	14	10
BELGRANO	21	3	2	16	8

¡LLOVIERON GOLES!

Dock Sud le Hizo Ocho a Cañuelas; También Ganó Argentino

En su estadio **Dock Sud**, recibió la visita de **Cañuelas**, y le regaló ocho regios pepinos. Una goleada sin atenuantes, y sigue puntero en su zona. **Argentino de Merlo**, el líder de la otra zona, venció ajustadamente pero con justicia a **Luján**. La gran sorpresa de la jornada la dio **Cambaceres** que derrotó como local al entonces puntero de la zona, **Laferrere**.

Alguien debe haber dicho alguna vez —de seguro— que la más bella partitura musical del fútbol, nace siempre en el pentagrama de una lluvia de goles. Alguien debe haber dicho que no hay variación musical, provenga del talento que provenga, que pueda darle un final tan hondamente humano - dramático - lúdico, a cualquier intento de trascendencia sobre el césped, como los goles.

Pero claro, todo acto creativo tiene un punto máximo "in crescendo" y todo goce tiene un límite.

Dock Sud pudo haberle ganado 2-0 a Cañuelas, y el regocijo y la alegría y el festejo sin cúspide de la farragosa hinchada que lo sigue "hasta el fin del mundo", hubiera tenido un justificativo más que pleno.

El 8-0 final, fue el más triste de todos los resultados, el más inadecuado de todos los finales, la más vacua e híbrida culminación que una lluvia de goles tuvo alguna vez.

No fue fiesta, a pesar de los 8 goles. Hubo tranquilidad, pero no alegría; hubo paz pero no festejos.

Y la explicación para tanta cháchara y ausencia de bombos y cantos finales, hay que buscarla en la ilegitimidad de algunos de los principales argumentos que sirvieron para que el "Doke" le propinara tan feroz paliza cuantitativa a la visita.

Y en tren de enumerar argumentos, evidentemente surge como casi excluyente la histriónica y falaz presencia del árbitro De Los Santos.

No solamente expulsó a cuatro jugadores de Cañuelas —arbitrarias situaciones, por lo menos en dos de ellas— sino que con su casi total falta de criterio técnico para manejar el partido, inclinó la cancha alternativamente (por lo general hacia Lespada), haciendo caso omiso de la voluntad y las expectativas de los jugadores.

En un trámite tan parejo, luego del 2-0 y ya la visita con dos jugadores menos, todo lo por venir carecía de sentido.

Y como efectivamente pasó, lo que vino sirvió para que Sosa —hábil, de buen toque, gran cabeceador— subiera al tope de la tabla de goleadores con los cuatro conseguidos, para que con tanto terreno a favor se pudiera gozar de la livianísima habilidad de Toloza, para que todos cambiaran el rol de espectadores por el de apostadores —"a ver a quién expulsa, a ver cuántos se comen"— y para que todos nos conmovieramos con la descabellada ofrenda de temple, fuerza, vergüenza y coraje de Carrizo, Magdalena y Wensel.

Se completó la fecha 21ª con estos resultados: **Argentino de Merlo 1 - Luján 2, Cambaceres 2 - Laferrere 0; San Carlos 1 - Yupanqui 0; Claypole 1 - Riestra 0; Brown 3 - Belgrano 0; Paraguayo 3 - Sacachispas 1; Arenas 0 - Sp. Barracas 0; Liniers 5 - Ctro. Español 1; Juventud Unida 1 - Pto. Italiano 1; Alem 2 - Midland 0; J.J.Urquiza 2 - Acassuso 1; F.C.Urquiza 6 - Ballester 0; Fénix 3 - Atlas 0.**

LOS CAÑONEROS

C. González (Cambaceres)	**19**
Sosa (Dock Sud)	18
Velárdez (Español)	17
Lezcano (Paraguayo)	16
Candia (Claypole)	15
López (Unida)	15
Canale (Italiano)	11
Márquez (Liniers)	11
Schenardi (Liniers)	11
Vilchez (Argentino)	11

HABLANDO EN PLATA

Alem-Midland	$a. 39.800.—
Dock Sud-Cañuelas	$a. 24.840.—
Cambaceres-Laferrere	$a. 17.800.—
Argentino (M.)-Luján	$a. 15.200.—
Liniers-Ctro. Español	$a. 5.750.—
Juventud-Pto. Italiano	$a. 5.700.—
Brown-Belgrano	$a. 5.500.—
Paraguayo-Sacachispas	$a. 2.080.—
Acassuso-J. J. Urquiza	$a. 1.300.—
F. C. Urquiza-Ballester	$a. 1.300.—
V. Arenas-Sp. Barracas	$a. 680.—
Yupanqui-San Carlos	$a. 600.—
Atlas-Fénix	$a. 40.—
Riestra-Claypole	No se cobró entrada

bocinazos

Un Fenómeno

La gente llama y pide entradas para ir a ver al **"Pequeño Saltamontes"** de pantalones cortos. Desde que lo anuncian como jugador de un partido a beneficio, no pueden creer que este irremediable gordito se anime a pisar la gramilla. El, de todas maneras sigue colaborando, y desde un comedero nos llamó para contar: **"Adentro de la cancha Carlos Enrique es una fiera, pero afuera un verdadero caballero. El marcador "rojo" viendo que varios periodistas quedaron "de a pie" en Vicente López, habló al chofer del micro de Independiente e hizo que los alcanzaran al centro.**

Don Manuel Cortó el Avance

Cuando el psicólogo vio a **"Pablito Petaca"**, en seguida se dio cuenta que sobraría diván. Fue cuando lo hizo recostarse sobre la palma de su mano. De allí, **"Pablito"** largó el rollo: **"¡Qué arrastre que tiene Marasco con las chicas!" Al vestuario de Chacarita fueron a buscarlo dos pebetas de rechupete, pero cuando las vio el paternal Manuel Guerra, le aconsejó: "Nene... Hoy a dormir temprano que jugamos el sábado".**

Buen Gesto

"¡Prendan la luz!", gritó enfurecido el **"Lobo Feroz"**, cuando se le oscureció la visión. Pero el enojado personaje no se dio cuenta que alguien le había bajado la visera de su gorra nueva, y era eso lo que le impedía ver. Al recobrar su óptica, el **"Lobo Feroz"** más tranquilo dijo: **"El que se portó un fenómeno fue el presidente de Argentinos, Domingo Tessone. El titular del 'Bicho' después de la derrota en San Martín reunió a los jugadores y les dijo que un tropezón no es caída. Agregó que había que seguir adelante. ¡Qué buen gesto que tuvo el hombre!".**

crónica CLASIFICADOS

3 DEPARTAMENTOS (Cpra - Vta - Alq - Perm - Transf.)

MERLO lotes 10x50 colect., esc. y comercios, luz el p. total fijo en 10 mens. fijas. Rod. Peña 336 P 4º Cap. Fed. 45-0804/ 0806. Mañ. viernes, sábado y dom. esp. interesados en la calle 25 de Mayo y Echeverri y en Garmendia y A. del Valle (Merlo). de Est. Merlo Colect. 501 Ramales 1 y 2.

MERLO lotes 10 x 50 colectivos, esc. y comercios, luz eléc. Precio fijo en 10 mens. fijas. R. Peña 336 P 4º Cap. 45-0804/ 0806.

GONZALEZ CATAN lotes 10x30 col. esc. y com. luz eléct. P. total fijo en 10 mens. fijas Rod. Peña 336 P 4º Cap. 45-0804/ 0806.

15 SERV PROFESIONALES CONSULTORIOS-VARIOS (Ofrecidos - Cpra - Vta - Alq.)

DENTADURA rota, acto nueva, fija, extracciones. Güemes 3505 PB 1º

DENTADURAS: Rota, fija, nueva, acto. De 8 a 20 hs. Talcahuano 291

DENTADURAS "Sonria Ya". Rota, nueva, fija $a 900 acto 1 hs. Bulnes 1910 PB busque sonrisa en 5ª y 6ª edic.

DENTADURAS RAPIDAS
Nuevas Fija $a 1.000. Rotas acto. Taller propio. Facilidades. PUEYRREDON 29, 4º "B", TEL: 89-4463. Plaza Once (Recova) de 8-20 hs. Sábados atención de 8 a 20 hs.

DENTADURAS "SONRIA YA"
Nueva fija $a 900 sin paladar, sin gancho, rota, arreglo en el acto, reformas inmediatas flojas. **Centro Mecánico Dental. Consulta Gratis. Bulnes 1910 PB**, 97-4113/84-6049, única dirección de lunes a sábados 8-21 hs. : **Nota:** Si tiene problemas de dentaduras postizas, de estética, busque la sonrisa de **Sonria Ya** donde le serán solucionados los mismos en atención rápida y eficiente.

DENTADURAS SONRIA YA
Extracciones con hipnosis sin dolor, implantes, cirugía, Rayos X, urgencias, estética bucomaxilofacial. Tecnología de avanzada eficiencia profesional. **Centro Odontológico Mecánico Dental.** Con taller propio. Lunes a Sábados 8-21 hs. **Bulnes 1910 PB.** Unica dirección. Consulta gratis.

DENTADURA
Floja, nueva, rota, en el acto. **Boedo 981. Pedir hora. Tel.: 97-8137.**

DENTADURAS RAPIDAS
Rotas arreglo en el acto. Taller propio. Facilidades. De 8 a 20 horas. Lavalle 2072, 1º "D". Tel.: 45-5381.

SOLO PARA MAYORES

El deporte también es privativo de la tercera edad. Organizado por la Secretaría de Deportes y el Instituto Nacional de Servicios Sociales para Jubilados y Pensionados se realizarán actividades que contarán con el concurso de profesores de educación física, médicos y sicólogos, entre otros, destinado a la recreación de los jubilados.

Para su desarrollo y práctica se cuenta con las instalaciones de Vélez Sarsfield, Centro Pomar, Obras Sanitarias, Parque Chacabuco, Comunicaciones, Gimnasia y Esgrima, Villa Ballester, Deportivo Morón, Parque Dominico y Club El Dorado.

Los jubilados y pensionados interesados en estos cursos pueden registrar su inscripción en los Distritos de PAMI de Capital Federal, Villa Ballester, Morón, Avellaneda y Quilmes.

TENGA SU TV COLOR
Ctdo. $a 39.900.-
Hágalo Suyo en 48 Cuotas fijas de: **$a 1.900.-**
int. a venc. 62.45% t/financ. $a 91.200
Sarmiento y Martínez de Hoz
Edificio Alianza Loc. 8
SAN MIGUEL (1. Cdra. Plaza)

AVISOS AGRUPADOS

VENEREAS - PIEL - GLANDULAR
Dr. Brito (méd.) 9-19 hs. Corrientes 1438 2º "E" 46-8194. Est. Subte. Uruguay Ambos sexos.

ENFERMEDADES DE LA SANGRE. PIEL. VIAS URINARIAS. Dr. Cortondo, médico. Lunes a viernes 9-12, 15-21 hs. Saavedra 22, PB. B 48-0401 (P. Once).

VENEREAS
Urinarias - Piel - Glándulas
Dr. O. Brizzio (Médico) 49-1525, 9-12 y 15-20 hs.
Bmé. Mitre 2105 - Congreso

VENEREAS
Piel - Venéreas - Glándulas. Dr. Cortondo (Méd.) Montes de Oca 51. P. Baja. PLAZA CONSTITUCION. Diariamente 15-21. Sábados 9-12. Tel. 28-6366.

ORO CONSTITUCION (Detrás Estación) Alhajas Antiguas-Brillantes $a 999 x gr BRASIL 1128 - Local L y L

ORO ESTACION RETIRO AV. RAMOS MEJIA 1472 Entre Estación San Martín y Belgrano $a 999 en alhajas Antiguas c-Brillantes Audio Grabadores

TRAGICO DESFILE OLIMPICO

Espectadores Aplastados en el Festejo Neoyorquino

NUEVA YORK, 16 (UPI, EFE y ANSA).— El desfile de los atletas estadounidenses que compitieron en los Juegos Olímpicos de Los Angeles finalizó en tragedia cuanto cedió un andamio en costrucción que dejó un lamentable saldo de 87 personas heridas, 4 de las cuales se encuentran en estado desesperante, de acuerdo con lo manifestado por las autoridades del hospital donde se hallan internados. El grave episodio se registró en oportunidad de un agasajo efectuado en esta ciudad para homenajear a los deportistas norteamericanos por su descollante actuación en los juegos.

Como reconocimiento a la labor cumplida por los representantes estadounidenses, se organizó un desfile por las calles de esta ciudad, que contó con el impresionante marco de más de 2.000.000 de personas que, al paso de los atletas, les arrojaban papel picado y flores. Los neoyorquinos se habían apretujado a lo largo del recorrido en las calles y en las ventanas de los rascacielos para ver pasar a los deportistas.

Pero la brillante fiesta sufrió un duro revés cuando cedió uno de los soportes de un andamio sobre el que se encontraban gran cantidad de personas, quienes cayeron violentamente al suelo. En su caída, el andamio y los espectadores que estaban sobre él aplastaron a quienes se encontraban en la acera.

Todo era confusión. Los gritos de dolor se entremezclaban y los que tuvieron la buena suerte de salvarse del accidente, rápidamente acudieron en auxilio de los más lesionados, pudiéndose comprobar que gran cantidad de neoyorquinos presentaban graves lesiones, entre ellos cuatro, que se encuentran internados en terapia intensiva.

Y como para agravar aún más la caótica situación creada, las ambulancias no se hacían presente, debido a que la gran cantidad de público que colmaba las calles impedía que las mismas pudiesen transitar

Mientras Nueva York festejaba la actuación de los atletas norteamericanos en los Juegos Olímpicos de Los Angeles, cedió un andamio y resultaron heridas 87 personas, 4 de ellas en grave estado.

GABY SE CAYO

KEY BISCAYNE, Miami, Estados Unidos, 16 (UPI y EFE).— La calificada estadounidense Lynn Lewis se recuperó y pudo derrotar a la adolescente argentina de 14 años, Gabriela Sabattini, la primera jugadora juvenil del mundo, por 2 - 6, 6 - 3 y 6 - 3, en la segunda ronda del Torneo Femenino de la Asociación de Tenis de los Estados Unidos, dotado con 10.000 dólares en premios. En la primera jornada, Lewis había eliminado a otra argentina, Mercedes Paz (6 - 3 y 6 - 4).

En otros encuentros de segunda ronda, la estadounidense Mary Norwood superó a la brasileña Luciana Corsato por 7 - 5 y 6 - 2; la norteamericana Anna Iva a la mexicana Heliane Steden por 6 - 3 y 6 - 0; la estadonidense Patty Fendick a la sudafricana Elvyn Barraxel por 6 - 2 y 6 - 1 y Linda Gates (EE.UU.) a la neocelandesa Julia Richardson por 6 - 1 y 6 - 1.

OBRAS-LANUS ES LO MEJOR

Hoy a partir de las 21 se jugará la segunda fecha del campeonato oficial de básquetbol de primera división que organiza La Federación de Capital Fedecal. En el encuentro más importante de la jornada, Lanús hará las veces de local ante Obras Sanitarias.

Boca es otro de los equipos que tratará de recuperarse del traspié sufrido el martes, oportunidad en que cayó ante River. Hoy los "xeneizes" visitarán a José Hernández; conjunto que también fue vencido en la jornada inaugural (por Independiente).

Ferro, que presenta un equipo juvenil y que en la primera ronda cayó ante San Lorenzo, será visitante ante Morón.

El programa completo de partidos a disputarse hoy es el siguiente: Lanús vs. Obras Sanitarias, San Andrés vs. Gimnasia y Esgrima, Morón vs. Ferro, San Lorenzo vs. Independiente, José Hernández vs. Boca y River vs. San Miguel (en cancha de Boca).

● **PRIMERA "B"**

En la décimocuarta fecha del torneo de primera "B" se registraron estos resultados: Náutico Hacoaj 68, Ciudad de Buenos Aires 77; Círculo Policial 94, Parque 71; Defensores de Húrlingham 72, Crovara 85; Huracán de San Justo 110, Macabi 67; Bet-Am 108, Estudiantes de La Plata 84; Vélez 75, Atlanta 66 y Universidad de Belgrano 96, Pueyrredón 60.

MENDOZA: BURLON TOCA EL VIOLIN

Jorge "Vilín" Salgado, ex campeón argentino de los medio pesado y el uruguayo José María Flores Burlón, titular sudamericano de la división se medirán esta noche en un combate con promesa de nocaut en el estadio Pascual Pérez de la capital mendocina.

En su última presentación, el uruguayo perdió por nocaut en el segundo round en el Luna Park ante el malogrado César Romero cuando prácticamente tenía la posibilidad de enfrentar al campeón mundial, Michael Spinks.

Por su parte Salgado viene de resignar la corona nacional ante el cordobés Víctor Robledo, pero sin lugar a dudas la pegada de ambos ha despertado inusitado interés entre los aficionados locales.

En otra pelea de importancia, en la provincia de córdoba se medirán el invicto mendocino y número uno del ranking de los plumas José María López y el local Armando Lucero, que ocupa el quinto lugar en la división.

El santafesino medio pesado Juan Carlos Fernández cruzará guantes en la ciudad de Rufino con el fuerte pegador rosarino Jorge Cambiaso tercero en el ranking.

En Bahía Blanca el cordobés Ricardo Carballo y el chileno Miguel García en una pelea programada para la categoría mediano liviano.

En la ciudad bonaerense de Rojas se enfrentarán el liviano juniors uruguayo Juan Carlos Flores Burlón —hermano de José María y el bonaerense Ramón Ledesma.

En otra localidad mendocina, en San Rafael fue proyectada la presentación del ex campeón argentino y sudamericano de los gallos el riojano José Rufino Narváez quien tendrá como oponente al arrecifeño Luis Geréz.

Este combate es muy esperado por los aficionados locales ya que el mismo fue suspendido unas semanas atrás

TODAS LAS INTIMIDADES DEL CASO BRIANT PIPPO-DAVIS

● LA MASACRE "POR ENCARGO" Y LA LIBERTAD CONSEGUIDA TRAS JORNADAS DE OPROBIO

EL RETORNO DE JAIME PRESS, EL MANO SANTA DE VILLA CARLOS PAZ

● "AHORA, ME RESPETA", RESPONDE HABLANDO SOBRE TU-SAM Y DE GARRINCHA DICE QUE "¿PARA QUE VAMOS HACERLE PROPAGANDA?"

ESCANDALO EN EL CICLO "CUENTOS PARA VER"

● UN INFORME ESPECIAL EN EL QUE EL PRINCIPAL "ACUSADO", RICARDO DARIN, SE DEFIENDE Y DICE SUS VERDADES

MULTAS EN EL TRANSITO: UN DINERAL; LA NOVEDAD: SANCIONES A PEATONES

LE PRESENTAMOS A LA NUEVA "SOBRINA" DE SANTIAGO BAL

CONOZCA A "NADIA", LA MUJER TERMOMETRO

● 36 AÑOS DE EDAD, 16 EN EL SERVICIO METEREOLOGICO, UCRANIANA DE "CUNA", NACIDA EN NAPOLES Y AFINCADA EN ARGENTINA

ESPECTACULAR MINI-POSTER DE MICHAEL JACKSON

HABLA ADRIANA BRODSKY: "AUN NO ME OPERE, PERO LO HARE PRONTO PARA MEJORAR MI NARIZ"

PROGRAMA COMPLETO PARA MAÑANA EN EL HIPODROMO ARGENTINO

1ª CARRERA — Pr. MONARQUE (Com. 1ª doble) - 1.600 Mts. — A las 13

(APUESTAS A GANADOR, SEGUNDO, TERCERO, IMPERFECTA EXACTA Y TRIFECTA)

4 ULT. PERF.	ANOTADOS	JOCKEY	e/k. PADRE-MADRE	CUIDADOR	ULTIMA PERFORMANCE	JOCKEY	Kl.	COTIZACIONES			Tiempo	Hip./Pta.	Fecha
— — — —	1 SADICA	J.Maciel	3/56 Redtop-Snow Fancy	J.Etchechoury	Debuta	—		—				—	
— — — —	2 LA VANGUARDIA	R.Riveiro	3/56 Ex-Libris-Vixen	O.Finarelli	Debuta	—		—				—	
— — — —	3 MISS ROCIO	XX	3/56 Poliyaso-Con Guitarra	A.Garcia	Debuta	—		—				—	
0A — — —	4 BEC DE CANE	P.Molina	3/56 Paris-Biskra	R.Pellegatta	7 a vs. cpos. de Perser'ce 56	P.Molina	56	3.726	en	211.928	1'29"	Arg.f.	19/4/84
2A 2S 2A 6A	5 MOROSA	R.Laitán	3/56 M.Dancer-Salida	M.López	2 a 1 cpo. de N.Kate 56	R.Laitan	55	162.735	en	542.635	1'40"2/5	Arg.n.	4/8/84
4A 6A 2A —	6 GRAN DICHA	M.Lezcano	3/56 Cipayo-Gran Ilusión	C.Bianchi	4 a 6 cpos. de Lighten 56	M.Lezcano	56	66.273	en	652.534	1'41"	Arg.n.	10/8/84
4A 0A — —	7 LA JEREZANA	O.Ayude	3/56 Pappe II-Jerica	J.Ferro	4 a 8 cpos. de N.Kate 56	O.Ayude	55	87.273	en	542.635	1'40"2/5	S.In.	4/8/84
4A — — —	8 TRAIDORA	M.Abregú	3/56 Tar Siempre-Prosaica	D.Pascual	4 a 13 cpos. de La Copera 56	M.Abregú	56	33.524	en	277.836	1'38"	Arg.n.	20/7/84
— — — —	9 LAST MAGIC	H.Libré	3/56 Last Rore-Good Magic	R.Cisneros	Debuta	—		—				—	
4R 5R 4R —	10 FRAU COIMEANTE	J.Torres	3/56 Frari-Coimeante	C.Fuentes	Actuó en Rosario	—		—				—	
2S 4S 0S —	11 FECIAL	J.Alvis	3/56 Logical-Sizzling	R.Ibarra	2 a 3 cpos. de Deudora 57	J.Alvis	56	255.624	en	2.762.838	1'27"2/5	S.Ip.	7/7/84
3A — — —	12 BUBALI	J.Caro	3/56 Bdashd Longhill	Jorge Caro	3 a 4 cpos. de Lighten 56	J.Caro	55	111.288	en	652.534	1'41"	Arg.p.	10/8/84

Candid.: MOROSA (5) — Enem.: Bubali (12) — Sport: La Jerezana (7)

2ª CARRERA — Pr. HACKMAN (Final. 1ª doble) - 1.100 Mts. — A las 13.40

(APUESTAS A GANADOR, SEGUNDO, TERCERO, IMPERFECTA, EXACTA Y TRIFECTA)

4 ULT. PERF.	ANOTADOS	JOCKEY	e/k. PADRE-MADRE	CUIDADOR	ULTIMA PERFORMANCE	JOCKEY	Kl.	COTIZACIONES			Tiempo	Hip./Pta.	Fecha
5S 6A 0S 0S	1 TELEÑO	V.Centeno	4/57 Farley-Tasca	M.Dacosta	5 a 6½ cpos. de Anblik 56	R.Diaz	52	102.889	en	3.537.068	1' 9"2/5	S.In.	29/7/84
3A 2A 5S 4S	2 SHARRY	R.Galloso	4/57 Lefty-Stop-Go-Stop	A.Encina	3 a 2½ cpos. de Redoblonero 56	R.Galloso	57	227.310	en	383.450	58"2/5	Arg.n.	20/7/84
0L 0S 0A 0S	3 TECLAZO KING	J.Yalet	4/57 Elva King-Tarritecla	R.Yalet	8 a vs. cpos. de A.T.Way 56	L.Triviño	56	13.118	en	227.701	1'11"2/5	L.P.n.	19/11/83
1A 3C 2R 2V	4 SOY FELIZ	R.González	4/57 H.Hypocrite-Soy Serena	H.McLoughlin	1 por 2 cpos. de Librado 56	R.González	56	23.145	en	326.864	1' 5"3/5	Arg.n.	15/5/84
4A 0S 1S 4S	5 ALARIDO	J.Fajardo	4/57 Acassuso-P. de Rojo	C.Dacosta	4 a 4½ cpos. de Don Eusonio 56	J.Fajardo	57	24.750	en	500.520	58"	Arg.n.	13/2/84
1A — — —	6 PAMPA BIG	C.Cáceres	4½57 Big Money-Gentileza	J.Corte	1 por 10 cpos. a Bequefuego 56	C.Cáceres	57	256.777	en	866.350	57"	Arg.n.	22/7/84
0A 0A 1A —	7 CONDOR	R.Quiroga	4/57 Solo Bold-Rara Avis	L.Bonetto	8 a 7 cpos. de Rustero 56	R.Quiroga	56	45.520	en	866.625	58"2/5	Arg.n.	20/5/84
6A 1A 2A 2A	8 SAMAN	R.Laitán	4/57 Lefty- Serie	J.Ramirez	6 a 8½ cpos. de Pallarido 56	R.Laitán	57	21.870	en	939.850	1'13"2/5	Arg.n.	5/8/84

Candid.: PAMPA BIG (6) — Enem.: Sharry (2) — Sport: Soy Feliz (4)

3ª CARRERA — Pr. EL TEMIDO (Com. 2ª doble) - 1.400 Mts. — A las 14.20

(APUESTAS A GANADOR, SEGUNDO, TERCERO, IMPERFECTA, EXACTA Y TRIFECTA)

4 ULT. PERF.	ANOTADOS	JOCKEY	e/k. PADRE-MADRE	CUIDADOR	ULTIMA PERFORMANCE	JOCKEY	Kl.	COTIZACIONES			Tiempo	Hip./Pta.	Fecha
2A 1A 3A 2A	1 MACHO TUMBAO	M.Lezcano	4/57 Minotaur-Tombach	C.Bianchi	2 a ½ cpo. de Caciquero 48	M.Lezcano	50	258.000	en	847.350	1'26"3/5	Arg.p.	10/8/84
1A 3A 1A 0S	2 HELIPORT	XX	4/57 Cipol-Barajas	A.Palacios	1 por ½ pzo. a Pelham 56	V.Sanguinetti	56	82.565	en	560.635	1'24"3/5	Arg.n.	16/6/84
2A 1A 2A 1A	3 APUS	V.Centeno	4/57 Salt Marsh-Arkansas Sun	J.Etchechoury	2 a 1 pzo. de Hispánico 56	V.Centeno	56	147.888	en	707.590	1'23"	Arg.n.	14/7/84
1A 4S 4S 1S	4 EL RANCHERO	R.Comas	4/57 Estribo-Rubianina	O.Puente	1 por ½ cpo. a Ettienne 56	R.Cómas	56	147.887	en	1.045.375	1'24"2/5	Arg.n.	22/7/84
1L 2L 6L 1L	5 AWAKE	D.Orcellet	4/57 Angriff-Bold Sunday	J.Muñoz	1 por 8 cpos. de El Silvador 56	D.Orcellet	56	133.818	en	341.915	1'26"1/5	L.P.n.	26/7/84
6S 0S 0S 5S	6 GOOD BRIO	C.Kaar-4	4/57 Good Bloke-Ricchiardi	G.Medina	6 a 2 cpos. de S.True 57	R.Diaz	50	84.565	en	2.780.979	1' 8"3/5	S.In.	8/8/84
1A 3A 0S 1A	7 TAHON	O.Dominguez	4/57 Broken Penny-Teatral	E.Perdomo	1 por vja. min. a Ballet 56	O.Dominguez	56	96.777	en	407.580	1'25"2/5	Arg.n.	17/5/84
5S 4A 4S 1A	8 EL TESTAMENTO	E.Bortulé	4/57 Estribo-Tsou-Hi	J.Baratucci	5 a 8 cpos. de León Real 56	E.Bortulé	56	162.040	en	1.869.070	1'24"2/5	S.In.	18/6/84
3A 6A 1A 3A	9 MADRILEÑANTE	O.Zapata	4/57 Practicante-Madrileña	J.Maldotti	3 a 2 cpos. de Hispánico 56	O.Zapata	56	18.078	en	707.590	1'23"	Arg.n.	14/7/84

Candid.: MACHO TUMBAO (1) — Enem.: Heliport (2) — Sport: Apus (3)

4ª CARRERA — Pr. BOQUERON (Final. 2ª doble) - 1.100 Mts. — A las 15.5

(APUESTAS A GANADOR, SEGUNDO, TERCERO, IMPERFECTA, EXACTA Y TRIFECTA - 1ª Ap. "5 y 6")

4 ULT. PERF.	ANOTADOS	JOCKEY	e/k. PADRE-MADRE	CUIDADOR	ULTIMA PERFORMANCE	JOCKEY	Kl.	COTIZACIONES			Tiempo	Hip./Pta.	Fecha
0A — — —	1 EL ECONOMICO	H.Blanco	3/56 Chupito-Good Case	E.Sánchez	13 a vs. cpos. de Ocean 57	W.Blanco	56	3.352	en	999.028	1' 3"2/5	Arg.n.	4/8/84
6S 0A 0A 0A	2 CLAMAR	J.Torres-2	3/56 Mariache-Clandy's Flag	C.Fuentes	6 a 9 cpos. de Americanito 57	V.Centeno	56	162.734	en	2.802.938	1'12"	S.I.p.	6/5/84
0A 0A — —	3 INDERCO	C.Pintos-1	3/56 Incairuly-Eche Buena	P.Castro Rojas	9 a vs. cpos. de Exaltado 56	C.Pintos	56	6.263	en	819.828	1'26"2/5	Arg.f.	20/6/84
— — — —	4 FOTOGENICO	H.Abregú	3/56 Yata Nahuel-Fotogénica	D.Pascual	Debuta	—		—				—	
2A 4A 0S 4A	5 GARILLO	J.Pereyra	3/56 Superstop-La Seducida	M.Ahumada	2 a ½ cpo. de Ocean 56	J.Pereyra	56	25.534	en	999.028	1' 3"2/5	Arg.n.	4/8/84
0A — — —	6 GIRARDOT	R.Diaz-4	3/56 Hard Fighter-Gin Party	C.Dacosta	14 a vs. cpos. de R.Diego 56	J.Fajardo	55	1.625	en	892.838	57"3/5	Arg.n.	13/7/84
— — — —	6aNINDIANO	H.Libré	3/56 Exactly Native-Calqui Gumey	C.Dacosta	Debuta	—		—				—	
— — — —	7 YEPUN	E.Bortulé	3/56 Cambremont-Glare	J.Baratucci	Debuta	—		—				—	
4A 4A 3A 3A	8 KENTISTH	A.Tejedor-4	3/56 Keenly-Gerena	J.Barrera	4 a 3 cpos. de Ocena 56	E.Tejedor	56	27.726	en	999.028	1' 3"2/5	Arg.n.	4/8/84
0L 0A 4S 0S	9 EL FIGONERO	A.Vella-4	3/56 El Verdadero-Puerta Pallera	O.Vital	7 a vs. cpos. de A.Action 56	A.Vella	52	246.230	en	1.345.360	1' 2"3/5	L.P.n.	14/8/84
2A 2A 2A —	10 BAR ANTONIO	M.Sarati	3/56 Ocean Bar-Atronadora	C.Bianchi	2 a 8 cpos. de V.King 56	M.Sarati	55	172.835	en	892.038	59"3/5	Arg.p.	10/8/84
2A 3A — —	11 RINCON BASKO	V.Sanguinetti	3/56 Ahmad-Tirsa	E.Ferro	2 (Dist) de C.Quick 56	V.San'tti	56	117.263	en	592.837	1' 4"	Arg.n.	20/7/84
— — — —	12 FRAY SOLO	R.Quiroga	3/56 Frari-Sedante	L.Duarte	Debuta	—		—				—	
2A — — —	13 FUEGUINO	V.Centeno	3/56 Family Crest-Euforia	C.Ferro	2 a 3 cpos. de T.Love 56	V.Centeno	56	199.828	en	592.038	59"3/5	Arg.p.	24/6/84
5S 2S 4S —	14 DEMOCRATICO	E.Nardi-4	3/56 Duncan-Echappade	E.Escobedo	5 a 8 cpos. de El Betun 57	V.San'tti	56	388.726	en	1.820.389	58"	S.In.	25/4/84
0A 0A — —	15 WEMBLEY	W.Marcovecchio	3/56 Mount Athos-Vestaglia	N.Argüello	11 a 19 cpos. de Parallet 56	R.Durante	55	2.253	en	598.299	1'40"2/5	Arg.n.	20/5/84

Candid.: RINCON BASKO (11) — Enem.: Fueguino (13) — Sport: Bar Antonio (10)

5ª CARRERA — Pr. LAURENTIS (Com. 1ª doble extra) - 1.600 Mts. — A las 15.45

(APUESTAS A GANADOR, SEGUNDO, TERCERO, IMPERFECTA, EXACTA Y TRIFECTA - 2ª Ap. "5 y 6")

4 ULT. PERF.	ANOTADOS	JOCKEY	e/k. PADRE-MADRE	CUIDADOR	ULTIMA PERFORMANCE	JOCKEY	Kl.	COTIZACIONES			Tiempo	Hip./Pta.	Fecha
5A 3A 5A 1A	1 CUARESMA	R.Riveiro	4/57 Quick Bluff II-No Gin	C.Gómez	5 a 9 cpos. de La Banq'eri 57	R.Riveiro	57	40.200	en	391.225	1'42"1/5	Arg.n.	28/7/84
1A 2A 2A —	2 BELLA NOCHE	H.Libré	4/57 Ancient Castle-Bellalina	J.Allende	1 por 1 cpo. a Babouche 57	H.Libré	57	81.004	en	232.975	1'39"1/6	Arg.n.	20/7/84
4L 2L 0L 0S	3 SOFTY-BODY	E.Figueroa-4	4/57 Snow Body-Nataly	J.Gallo	4 a 10 cpos. de Last Mountain 57	L.Triviño	57	125.991	en	1.020.479	1'38"	L.P.p.	11/8/84
3A 4S 5S 2S	4 DHANALOY	J.Valdivieso	4/57 Liloy-Dhanaria	D.Pascual	3 a 6½ cpos. de La Banquiere 57	J.Val'eso	57	103.400	en	391.295	1'42"1/5	Arg.n.	28/7/84
6S 3S 4A 1A	5 LOVENA	M.Lezcano	4/57 Flintham-Asian Love	C.Bianchi	6 a 6 cpos. de Era Hora 56	J.Batruni	56	150.909	en	616.683	1'36"2/5	S.In.	5/2/84
0S 0S 1S 2S	6 NUEVA JERSEY	O.Montenegro-2	4/57 Passionate Pirate-La Notte	J.Etchechoury	7 a 8 cpos. de Alarm Bell 57	O.Mont'gro	57	64.089	en	1.449.950	1'40"4/5	S.I.p.	4/7/84
5A 3A 0S 0A	7 POBLA	M.González	4/57 Farley-Persepolis	J.Ferro	5 a 7 cpos. de Umbrella 57	C.Alarcón	54	35.876	en	590.260	57"3/5	Arg.n.	2/6/84
2A 5S 0A 0S	8 BRISTOL-BAY	R.Sosa	4/57 El Gran Capitán-Dolly Varden	A.Salvati	2 a 5 cpos. de La Banq'eri 57	R.Sosa	57	40.898	en	391.295	1'42"2/5	Arg.n.	28/7/84
2S 5A 4A 5S	9 PENDIENTE	R.Galloso	4/57 Juan Sin Miedo-Pendantif	A.Cardinale	2 a 3 cpos. de My Xiniana 57	R.Galloso	57	100.236	en	2.210.358	1'41"1/5	S.I.h.	15/7/84

Candid.: BRISTOL BAY (8) — Enem.: Dhanaloy (4) — Sport: Lovena (5)

6ª CARRERA — Pr. VACILANTE (Final. 1ª doble extra) - 1.000 Mts. — A las 16.25

(APUESTAS A GANADOR, SEGUNDO, TERCERO, IMPERFECTA, EXACTA Y TRIFECTA - 3ª Ap. "5 y 6")

4 ULT. PERF.	ANOTADOS	JOCKEY	e/k. PADRE-MADRE	CUIDADOR	ULTIMA PERFORMANCE	JOCKEY	Kl.	COTIZACIONES			Tiempo	Hip./Pta.	Fecha
0A — — —	1 VIENTO SUR	no correrá	6/57 Tabaris-Mi Dorada	A.Figal	16 a vs. cpos. de Cormijo 57	C.Pintos	55	93.400	en	1.089.675	1' 1"	Arg.n.	11/8/84
1A 5S 4S 6S	2 PRENDIDO	R.C.Ferreira	6/57 Precedent-Tia Teresa	E.Longo	1 por 3/4 cpo. a Bequetordo 57	R.Fer'a	57	24.195	en	133.371	1'59"	Arg.n.	29/7/83
2A 5A 1A 0S	3 EL YALON	A.Aguirre-4	5/57 El Supremo-Yala	J.Villegas	2 al pzo. de Cuñí 57	A.Aguirre	53	81.676	en	550.050	1'14"1/5	Arg.n.	4/8/84
2S 2A 1S 5S	4 KAZKIN	W.Calderón-4	5/57 Keatz-Kinshasa	R.Cisneros	2 a 11 cpos. Combes 57	H.Blanco	57	718.931	en	2.056.628	59"1/5	S.I.p.	7/7/84
4A 0A 0S 4S	5 DJAGO	no correrá	5/57 Dalry-Gersendre	E.Escobedo	4 a 10½ cpos. de Comijo 56	C.Verdasco	57	68.510	en	1.089.675	1' 1"	Arg.p.	11/8/84
3A 1A 3A 0S	6 NAYARIT	M.Planas	5/57 Gran Secreto-Black Missy	M.Suárez	3 a 3½ cpos. de Diploru 56	M.Planas	55	73.910	en	552.075	1' 2/5	Arg.n.	26/5/84
6A 0A 0A 3S	7 ARISTRON	M.Mercau-2	6/57 Aritao-Shikaboon	J.Vicente	6 a 8 cpos. de Yaquestá 57	M.Mercau	55	14.875	en	380.100	1'15"	Arg.n.	4/8/84
1A — — —	8 COMIJO	E.Liceri	5/57 Combe-Ramtha	I.Correas (h)	1 por 3 cpos. a J. Rey 56	E.Liceri	57	293.250	en	1.089.675	1' 1"	Arg.n.	11/8/84
0S 2S 0S 3A	9 SUEÑO MAGICO	M.Cañedo	5/57 Forcotten Dreams-Basofila	J.Godoy	7 a vs. cpos. de Combes 57	R.Alcaraz	57	383.787	en	2.056.328	59"1/5	S.I.p.	7/7/84
3A 3A 1A 2A	10 CLARITO KING	M.Quiroga	5/57 Elva's King-Luck Countess	L.Bonetto	3 a 3 cpos. de Cuñí 57	R.Quiroga	57	166.877	en	550.050	1'14"1/5	Arg.n.	4/8/84
4S 4A 3A 0A	11 OLDEN TIMES	H.Libré	5/57 Peter Prompt-Orland	E.Génova	4 a 4½ cpos. de Casaletto 56	H.Libré	57	633.676	en	2.978.572	57"2/5	S.I.n.	29/7/84
4L 2L 3L 1L	12 YUCALTECO	R.Pastor-2	5/57 Mariache-Gareth	A.Lorenzo	4 a 6½ cpos. de Prodo 56	R.Pastor	54	281.140	en	1.657.540	1'14"	L.P.n.	5/8/84
3L 5S 1L 2L	13 GREY JUNIORS	C.Pezoa	6/57 Gregorio-Chusquita	E.Rosas	3 a 1 3/4 cpo.de B.Tne 57	H.Ereñú	57	229.890	en	1.280.180	1' 7"1/5	L.P.n.	26/7/84
1A 6S 2S 0A	14 DON JUAN ROCK	G.Rizzi	5/57 Bonirock-Secrevit	R.Apaolaza	1 por 1½ cpo. a Lindo Clavo 57	F.Verdasco	57	213.990	en	602.895	1' 3"3/5	Arg.n.	13/7/84
6S 2S 6A 4A	15 ALARMING MOTIVE	R.Llanos-4	6/55 Motivator-Antiope	R.Martinez	6 a 5 cpos. de Casaletto 56	R.Llanos	53	131.540	en	2.978.572	57"2/5	S.In.	29/7/84

Candid.: COMIJO (8) — Enem.: Nayarit (6) — Sport: Kazkin (4)

7ª CARRERA — Pr. EL PORTEÑITO (Com. 2ª doble extra) - 2.200 Mts. — A las 17.5

(APUESTAS A GANADOR, SEGUNDO, IMPERFECTA, EXACTA Y TRIFECTA - 4ª Ap. "5 y 6")

4 ULT. PERF.	ANOTADOS	JOCKEY	e/k. PADRE-MADRE	CUIDADOR	ULTIMA PERFORMANCE	JOCKEY	Kl.	COTIZACIONES			Tiempo	Hip./Pta.	Fecha
2S 4S 5S 0A	1 COMBA	O.Módica-4	4/57 Paris-Combina	R.Pellegatta	2 a ½ cpo. de Inge 56	O.Módica	56	256.263	en	1.920.389	2'8"2/5	S.I.n	12/8/84
— — — —	2 PEÑAGOLOSA	M.González	4/57 Natun-Peñarroya	J.Stupenengo	Debuta	—		—				—	
5A 3S 6S 0S	3 HAUTE COUTURE	O.Rey Acuña	4/57 Circinus-Balenciaga	O.Pra	5 a vs. cpos. de Senescala 57	E.Bortulé	56	23.114	en	172.836	2'21"	Arg.n.	26/5/84
0S 0L 0A 5A	3aTAN INDIA	E.Carello	4/57 Tan Pronto-Indiana Fox	id	8 a 11 cpos. de Inge 56	E.Carello	51	25.343	en	1.920.389	2'8"2/5	S.I.n.	12/8/84
3A 2A 6S 3A	4 FAMULORA	C.Pezoa	4/57 Falstaff-Moderata	F.Lerma	3 a 5 cpos. de Moselle 56	C.Pezoa	56	23.161	en	211.928	1'51"	Arg.n.	8/7/84
— — — —	5 EVER JUST	V.Centeno	4/57 Blue Diamond II-Dulcura	J.Etchechoury	Debuta	—		—				—	
3A 5S 0A 0A	6 GACELA VELOZ	R.Durante	4/57 Gallión-Glicerina	I.Bonavita	3 a 2 cpos. de Carlista 56	R.Durante	55	5.141	en	288.728	2'20"2/5	Arg.n.	16/6/84
5A — — —	7 LA BELTRANEJA	J.Caro	4/57 El andaluz-Pincha	J.Ghigliotti	5 a 7 cpos. de D. Portlon 56	J.Aguirre	56	7.273	en	488.728	1'41"2/5	Arg.n.	3/8/84

Candid.: FAMULORA (4) — Enem.: G. Veloz (6) — Sport: Ever Just (6)

8ª CARRERA — Pr. GRAL. SAN MARTIN (Final. 2ª doble extra) - 1.800 Mts. — A las 17.45

(APUESTAS A GANADOR, SEGUNDO, TERCERO, IMPERFECTA, EXACTA Y TRIFECTA - 5ª Ap. "5 y 6")

4 ULT. PERF.	ANOTADOS	JOCKEY	e/k. PADRE-MADRE	CUIDADOR	ULTIMA PERFORMANCE	JOCKEY	Kl.	COTIZACIONES			Tiempo	Hip./Pta.	Fecha
4A 1A 6A 1S	1 IVORY PIRATE	J.Martino	4/60 Passionate Pirate-Ace Star	A.Etchart	4 a 9 cpos. de Fatly 57	J.Martino	56	172.736	en	1.192.038	2'17"	Arg.f.	20/6/84
1A 4A 4A 5S	2 KACHATOR	A.De Arriba	5/61 Kasteel-Guiquite	R.Marinetti	1 por 2½ cpos. a Bahiano 57	A.De Arriba	56	82.937	en	425.364	1'44"2/5	Arg.n.	13/7/84
0A 1A 5A 5A	3 BIG FISH	J.Fajardo	5/61 El Gran Capitán-Dolly Varden	C.Lorca	7 a vs. cpos. de Secure 56	J.Fajardo	55	15.263	en	477.827	2'18"	Arg.p.	10/6/84
1S 2A 1S 1A	4 EL AZAR	E.Jara	4/60 Snow Festival-Good Bet	L.Carrizo	1 por 1½ cpo. a F. Grey 57	Idem	56	672.736	en	1.820.389	1'35"1/5	S.I.n.	25/7/84
1A 2A 5A 1A	5 DON HUMBERTO	J.Paulé	5/61 Comtal-Tarritecla	T.Montero	1 por 2½ cpos. a S. Tango 57	M.Sarati	56	243.534	en	611.928	1'24"2/5	Arg.n.	16/6/84
6S 5A 0S 0A	6 PICAREL	G.Retorto	6/61 Faridoon-Pianola	E.Romero	6 a 11 cpos. de N. Dandy 61	R.Galloso	61	37.989	en	3.982.938	2'33"1/5	S.I.p.	9/7/84
2S 1S 4S 3A	7 FAST GREY	R.Laitán	5/61 Ligero-Básica	H.Arroyo	2 a 1 cpo. de El Azar 59	V.San'tti	60	256.354	en	1.782.936	1'35"2/5	S.I.n.	25/7/84
1A 0S 0S 4A	8 BALL FIGHTER	M.Sarati	4/60 Snow Ball-Estrelleria	C.Bianchi	1 por 5 cpos. a Pompano 56	M.Sarati	57	152.634	en	333.526	1'52"	Arg.n.	27/7/84
0A 1A 1A 2A	9 GOOD BOY	V.Sanguinetti	4/60 Liloy-Good Luck	E.Ferro	7 a 13 cpos. de S. Jorge 56	V.San'tti	56	123.544	en	556.263	1'37"2/5	Arg.n.	14/4/84
1A 1S 1S 3A	10 BLEDING	J.Valdivieso	4/60 Utopico-Blessing	D.Pascual	1 por ½ cpo. a El Azar 57	J.Val'so	57	244.524	en	1.009.283	1'36"2/5	Arg.n.	29/6/84
4A 3S 2S 1S	11 EGLINTON	C.Pezoa	4/60 B.Diamond II-K. Hays	J.Etchechoury	4 a 13 cpos. de Fatly 60	C.Pezoa	60	145.353	en	810.293	2'00"2/5	Arg.n.	4/8/84
1S 2S 2A 5A	12 LINAJE	O.Ayude	4/60 Lefty-Lumineuse	J.Ferro	1 por 1½ cpo. a F. Venerable 57	O.Ayude	57	982.838	en	2.273.978	2'20"2/5	S.I.n.	12/8/84

Candid.: EL AZAR (4) — Enem.: Bleding (10) — Sport: Fast Grey (7)

EL AZAR, AYUDADO CON CALIDAD

El Azar será nuestro candidato en los "tremendos" 1.800 metros del "General San Martín". Vuelve Jara, todo dicho.

Duelo a Muerte en el "San Martín"

Excelente jornada ha programado para mañana el Hipódromo Argentino. Nada menos que trece carreras, todas ellas de muy buen nivel y con opciones a granel. Además con el nuevo sistema de totalización funcionando a pleno, ya que se anuncia que operarán las 320 máquinas vende-paga, de reciente instalación. La prueba inicial se correrá a las 13, en tanto el cierre fue fijado para las 21.20.

Pero vayamos al aspecto estrictamente turfístico de la reunión. El plato fuerte será el Clásico Gral. San Martín, tradicional cotejo sobre dieciocho cuadras que anualmente testimonia el homenaje de la hípica al Libertador. Esta edición contará con 12 aspirantes y podemos decir, con justicia, que el lote es de primer nivel. Está **El Azar**, que defenderá nuestro voto, y que viene en alza, tratando de afirmarse como el nuevo monarca de la media distancia. Y vaya si tiene derecho a calzarse esa corona el hijo de Snow Festival. Reprisando tras una prolongada inactividad llegó a medio cuerpo de Bleding, prácticamente regalando el triunfo, ya que corrió en los últimos puestos la mayor parte del recorrido para atropellar cuando no le quedaban tiempo, ni metros, para alcanzar. Pero enseguida se rehabilitó. Fue en San Isidro al vencer a Fast Grey en 1'35"1/5, un registro excelente.

Claro que **Bleding intentará postergarlo nuevamente. Se sacó de encima el "maleficio" de la arena y en privado se mostró a punto. Además es redundante hablar de su calidad y poderío, que han sido largamente demostrados. Y como tercero en discordia queda Fast Grey.** Parejo y corredor el tordillo está en el fuego.

Es Mentira, Pura Verdad

El desquite lo animarán potrancas veloces, titulares de un halago. Y hay varias para elegir, por el margen y estilo de sus victorias o por lo que andan en privado. Lo cierto es que la definición es ardua. Quizás la solución pueda hallarse por el lado de **Es Mentira**, que tras un opaco estreno en la vuelta logró un cómodo impacto en el derecho. Pero no quedó en eso ya que enseguida escoltó a una buena potranca como La Wally. Es una buena carta, pero no le saca demasiada ventaja a **Iberienne**, que ganó debutando y luego arrimó contra dos bravas. O esa **Comayagua**, que dejó por el camino a Miss Victoria y a otras empleando 56"3/5. La Combé anda mucho en privado y puede llevarse la victoria. Y otro tanto sucede con **Cascabelada** que llegó del interior con enormes chimentos y se impuso fácilmente en San Isidro. Es ligera sin cuento la hija de Kiva, y Bortulé puede lucirse nuevamente con ella.

9ª CARRERA — Pr. RECUERDO (Com. 3ª doble extra) - 1.000 Mts. — A las 18.25

(APUESTAS A GANADOR, SEGUNDO, TERCERO, IMPERFECTA, EXACTA Y TRIFECTA - 6ª Ap. "5 y 6")

4 ULT. PERF.	ANOTADOS	JOCKEY	e/k.	PADRE-MADRE	CUIDADOR	ULTIMA PERFORMANCE	JOCKEY	Kl.	COTIZACIONES			Tiempo	Hip./Pta.	Fecha
— — — —	1 PICARO ROCK	P.Garnica	4/57	Bonirock-Picara Bluff	H.Gutiérrez	Debuta	—		—			—	—	
— — — —	2 JUAN EL POBRE	R.Grance	4/57	Ridicule-Ciudadela	T.Montero	Debuta	—		—			—	—	
0A 5A 0S 0S	3 POKER DE REYES	O.Cosenza	4/57	S.Poker-Dark Rose	O.Salz	9 a 8½ cpos. de S. Eyes 57	L.Acuña	54	4.620	en	318.260	1' 4"3/5	Arg.p.	4/5/84
0S 0S 0A 0S	3aSIR MICHEL	M.Mercau-2	4/57	Bodyguard-Verbania	B.Senlow	10 a vs. cpos. de Orientado 56	S.Giménez	50	6.130	en	2.531.908	59"2/5	S.I.n.	12/8/84
0A 0S 0A 0S	4 MY SWEET LORD	D.Torilla	4/57	Mysolo-Sitacida	J.Santana	9 a 15 cpos. de El Golfo 57	D.Torrilla	57	4.250	en	818.675	1' 4"	Arg.n.	4/8/84
0S 0S 0S 0A	4aPODER KING	H.Dyke-4	4/57	Finance King-Poderusca	J.Luna	14 a vs. cpos. de I. Lindo 56	H.Dyke	50	19.871	en	269.330	1'1"	S.I.n.	29/7/84
2A 2A — —	5 BEQUEFUEGO	R.Galloso	4/57	Reque-Fifi	A.Encina	2 a 6 cpos. de El Golfo 57	R.Galloso	57	171.500	en	818.675	1' 5"	Arg.n.	4/8/84
4A 0S — —	6 COMISO	R.González	4/57	Combé-Bieluka	H.Loughlin	4 a 4½ cpos. de Templar 57	R.Quiroga	57	34.676	en	558.155	58"1/5	Arg.n.	1/6/84
3L 6A 4S 5S	7 BARQUEIRO	A.Cervantes	4/57	F.Fingers-Black Pearl	E.Contreras	3 a 8 cpos. de Serguel 52	M.Bertorini	57	183.566	en	816.409	1'13"3/5	L.P.f.	26/6/84
0S — — —	8 IGOR	M.Bertorini	4/57	El BotijaNisolina	A.Brenta	15 a vs. cpos. de Guariprato 56	M.Bertorini	57	10.420	en	2.292.991	1'12"1/5	S.I.h.	13/5/84
6A 0A 0A 6A	8aINSEGURO	E.Tejedor-4	4/57	Taurudun-Intrigas	J.C.Barrera	6 a 11 cpos. de Prosopito 57	E.Tejedor	57	4.100	en	678.350	1'27"1/5	Arg.n.	28/7/84
2A 6S 0S 3S	9 MOST STRANGE	R.Diaz-4	4/57	Mariche-Most Magic	M.Dacosta	2 a 2½ cpos. de Watt 56	V.Centeno	56	106.775	en	1.178.720	59"3/5	Arg.f.	20/6/84
0A 0A 0S 0A	10 CENIT	O.Oviedo-4	4/57	Combé-Altai	C.Bianchi	9 a 8 cpos. de Jerry Bonik 57	M.Sarati	57	15.746	en	501.160	58"	Arg.p.	6/7/84
6S 0A 0S —	10aDEARLY AN	D.Orcellet	4/57	Dearman-Annata	C.Bianchi	6 a 9 cpos. de Ataviado 53	D.Orcellet	50	5.055	en	309.640	1'22"1/5	S.I.n.	24/8/84
5S 0A 5A 3A	11 KALSUNDAY	A.Aguirre-4	4/57	Kaljerry-Domingada	J.Dabul	5 a 4 cpos. de Pos Juan 57	J.Oural	57	147.886	en	2.934.860	58"4/5	S.I.n.	4/8/84
1S 0A 2A —	12 ORIENTADO	no correrá	4/57	Liloy-Olympica	I.Correas	1 Por 6 cpos. a Mi Ross 57	E.Liceri	57	588.798	en	2.531.908	59"2/5	S.I.p.	12/8/84
4S 0A 0S 5S	13 BARRUBIO	J.Michelli	4/57	Barranga-Ubbia	J.Panizza	4 a 3½ cpos. de Pos Juan 57	J.Michelli	57	439.800	en	2.934.860	58"4/5	S.I.n.	4/8/84
— — — —	13aCARCULE	R.Quiroga	4/57	Marvellous-Blod Car	L.Bonetto	Debuta	—		—			—	—	
0S 5S 6A 2S	14 P. RICO	A.García	4/57	Platón-Directora	O.Saval	7 a 6½ cpos. de Pos Juan 57	N.Mezzotero	57	368.886	en	2.934.860	58"4/5	S.I.n.	4/8/84
— — — —	15 CHUCARO CHALO	C.Flores	4/57	Acherre-Vi-Pura	H.Anzorena	Debuta	—		—			—	—	
4A — — —	15aDIPLOMA	R.Pedernera-3	4/57	Diplomant-Telica	J.Bruno	4 a 8½ cpos. de El Relator 55	J.Caro	57	10.884	en	288.010	1' 5"	Arg.n.	27/5/84
3A 6A 0S 0A	16 EL MENDIETA	C.Reynoso-3	4/57	Gran Secreto-Mantoya	A.Giovanetti	3 a 10 cpos. de Pampa Big 57	J.Reynoso	57	34.755	en	866.350	57"	Arg.n.	22/7/84

Candid.: BEQUEFUEGO (5) — Enem.: Comiso (6) — Sport: Diploma (15a)

10ª CARRERA — Pr. AMADEO (Final. 3ª doble extra) - 1.000 Mts. — A las 19.5

(APUESTAS A GANADOR, SEGUNDO, TERCERO, IMPERFECTA, EXACTA Y TRIFECTA)

4 ULT. PERF.	ANOTADOS	JOCKEY	e/k.	PADRE-MADRE	CUIDADOR	ULTIMA PERFORMANCE	JOCKEY	Kl.	COTIZACIONES			Tiempo	Hip./Pta.	Fecha
4S 0L 6S 6S	1 ALARMIST	H.Libré	5/57	Salt Marsh-Zodiac Sun	E.Cazador	4 a 3 cpos. de Toscanito 55	D.Soto	57	172.883	en	3.974.182	58"1/5	S.I.n.	19/7/84
0S 0S 1S 5A	2 WATER ELI	M.Gonzáles	7/57	Gereek Water-Elisana	M.Suárez	6 a 7 cpos. de Fascart 57	O.Ayude	57	2.272	en	142.428	56"2/5	Arg.n.	15/8/81
5S 5S 2A 1S	3 FREEBOOTER	J.Viola-2	5/57	P.Pirate-Excentric	O.Farías	5 a 4 cpos. de Casaleto 57	R.Salva	55	762.636	en	2.909.203	57"	S.I.n.	29/7/84
5S 5S 2A 1S	4 LOVE RHYTHM	R.Zalazar	6/57	In Rhythm-Love Play	R.Abello	5 a 4 cpos. de Casaletto 57	R.Silva	57	755.663	en	2.978.572	57"4/5	S.I.n.	29/7/84
0S 5A 2S 5A	5 PIBE PIQUITO	E.Olguín	6/57	Bonirock-Elvisa	E.Santos	7 a 13 cpos. de A. Espinillo 56	D.Pas'llo	56	22.635	en	652.735	59"4/5	Arg.p.	24/6/84
1S 0L 6S 6S	6 SIN KAERSE	A.Tarraño	5/57	Sin Control-Kaidita	J.Machado	1 por 1½ cpo. a Malévolo 57	E.Olguín	57	124.330	en	692.398	59"2/5	S.I.n.	13/11/83
0A 3S 0S 6S	7 PAKIRO	E.Bortulé	5/57	Pastel-Kiva	R.Tavella	15 a 18 cpos. de Sismógrafo 56	R.Rivero	55	62.836	en	682.736	56"	S.I.n.	17/12/83
0S 5A 0A 0S	8 CON MONEY	P.Garnica	5/57	Pronpt-Kaidita	J.Luna	10 a 11 cpos. de Casaleto 56	P.Garnica	56	399.283	en	2.909.203	57"	S.I.n.	29/7/84
0S 0S 6S 6S	9 TANUM	E.Figueroa-4	5/57	Matun-Luna de Viaje	A.Labaqui	10 a 14 cpos. de P.Honor 57	J.Batruni	55	82.736	en	611.827	1'13"	Arg.p.	6/7/84
6A 0S 1A 0S	10 PILUSO	V.Aguirre-2	5/57	Guillero-Protectora	L.Sabao	6 a 4 cpos. de L.Mucho 56	R.Zalazar	56	12.837	en	611.928	1' 3/5	Arg.f.	20/6/84
5L 0A 2L 6L	11 RECLUTA	D.Orcellet	6/57	Rigoló-Doña Ximena	C.Bianchi	5 a 3 cpos. de Propileo 50	R.Prieto	50	121.850	en	537.105	1' 7"4/5	L.P.n.	3/5/83
0A 0S 5S 0S	12 EMPALAGOSO	XX	5/57	Aerolito-Teodelina	E.Escobedo	12 a vs. cpos. de Comijo 56	E.Bortulé	56	31.738	en	1.182.038	1' 1"	Arg.p.	11/8/84
3S 0S 0S 0A	13 EL BALLENERO	H.Dyke-4	5/57	El Verdadero-Golden Boy	H.Páez	3 a 3 cpos. de Toscanito 58	J.Aguirre	55	572.633	en	3.728.367	58"2/5	S.I.n.	29/7/84
0S 3A 1A 2S	14 JUCAR	P.Garnica	5/57	MInera II-Alicantina	A.Merli	12 a vs. cpos. de Mompracem 57	R.Cáceres	50	386.906	en	2.267.817	1'12"2/5	S.I.h.	18/7/84
0A — — —	15 A. FACUNDO	M.Pérez-4	5/57	Astro-Limada	R.Acuña	11 a vs. cpos. de Comijo 56	M.Pérez	53	81.200	en	537.105	1' 1"4/5	Arg.p.	11/8/84

Candid.: ALARMIST (1) — Enem.: El Ballenero (13) — Sport: Love Rhythm (3)

11ª CARRERA — Pr. CLEVER (Com. doble extraordinaria) - 1.600 Mts. — A las 19.50

(APUESTAS A GANADOR, SEGUNDO, TERCERO, IMPERFECTA, EXACTA Y TRIFECTA)

4 ULT. PERF.	ANOTADOS	JOCKEY	e/k.	PADRE-MADRE	CUIDADOR	ULTIMA PERFORMANCE	JOCKEY	Kl.	COTIZACIONES			Tiempo	Hip./Pta.	Fecha
— — — —	1 MISTER MARCO	V.Sanguinetti	3/56	Go Forth-M.Venecia	E.Ferro	Debuta	—		—			—	—	
— — — —	2 DESATINO	E.Liceri	3/56	Decorum-One Sun	A.Haim	Debuta	—		—			—	—	
4S 0A 5S —	3 BANCAIRE	J.Valdivieso	3/56	El Botija-Baionette	O.Saval	4 a 3½ cpos. de El Querubín 56	D.Orcellet	56	43.028	en	1.224.653	1'23"	S.I.n.	4/8/84
0A 0A — —	4 WALDYR	O.Ayude	3/56	Get Sun-Hematite	J.Martinez	10 a vs. cpos. de Predilecto 56	O.Ayude	56	5.295	en	525.040	1'39"	Arg.n.	2/6/84
3A 4S 3A 6A	5 CALETOR	E.Bortulé	3/56	Cipol-Leandra	E.Martucci	3 a 2½ cpos. de Pankekón 54	E.Bortulé	56	74.665	en	534.300	1'38"1/5	Arg.n.	8/7/84
5S 2A 2A 3A	6 OVERSEA	M.Lezcano	3/56	S.March-Odalisca	C.Bianchi	5 a 4½ cpos. de Crony 56	M.Lezcano	56	487.611	en	3.080.974	1'39"1/5	S.I.n.	11/8/84
— — — —	7 EL VALENCIANO	J.Viola-2	3/56	Cipol-Alicantina	M.Moreno	Debuta	—		—			—	—	
2A — — —	8 JUST IN CASE	R.Laitán	3/56	S.Marsh-Jet Sun	C.Zarlengo	2 a ¾ cpo. de Farrero 56	R.Laitán	56	377.470	en	1.061.050	1'39"1/5	Arg.n.	28/7/84
— — — —	9 LAGAR	D.Orcellet	3/56	D.Moss-La Blonde	A.Maldotti	Debuta	—		—			—	—	
— — — —	10 GENARITO	A.De Arriba	3/56	General-Mid of Tudor	G.Mercau	Debuta	—		—			—	—	
— — — —	11 ESPIA REAL	H.Castro-2	3/56	El Espia-La Hawaiana	H.Striglio	Debuta	—		—			—	—	
— — — —	12 HOLY ONE	J.Caro	3/56	H.Smoke II-Texy	E.Di Giunta	Debuta	—		—			—	—	
4A — — —	13 CARIBEAN SUN	H.Costantino	3/56	E.Gerard-Ch.Amie	J.Penna	4 a 12 cpos. de Farrero 50	H.Costantino	56	186.165	en	1.061.334	1'39"1/5	Arg.n.	28/7/84

Candid.: JUST IN CASE (8) — Enem.: Mister Marco (1) — Sport: Caletor (5)

12ª CARRERA — Pr. AHMAD (Final. doble extraordinaria) - 1.400 Mts. — A las 20.35

(APUESTAS A GANADOR, SEGUNDO, TERCERO, IMPERFCTA, EXACTA Y TRIFECTA)

4 ULT. PERF.	ANOTADOS	JOCKEY	e/k.	PADRE-MADRE	CUIDADOR	ULTIMA PERFORMANCE	JOCKEY	Kl.	COTIZACIONES			Tiempo	Hip./Pta.	Fecha
0A 0A 5A 6A	1 WATER FULL	XX	6/57	G.Waters-F.Brillant	M.Cortez	8 a 11 cpos. de C. Carlitos 54	M.Planas	56	8.225	en	707.700	1'26"2/5	Arg.n.	28/7/84
3S 6S 0S 6S	2 SGAMBLE	J.Torres	5/57	El G.Capitán-P.Gamble	S.Pacheco	3 a 5 cpos. de Contrariado 56	J.Abregú	56	49.787	en	417.231	1'22"2/5	S.I.n.	17/9/83
5L 0L 5A 3A	3 HINTERLAND	XX	5/54	Bunker-Hilversun	R.Pereyra	5 a 9 cpos. de El Testimonio 56	R.Fernández	54	64.270	en	2.115.769	1'34"4/5	L.P.n.	5/8/84
0A 5A 0A 0S	4 EL SONIDO	E.Nardi-4	8/54	El Abra-Snow Bell	M.Teves	7 a 10 cpos. de Better Apache	R.Rossi	53	10.898	en	507.885	1'51"2/5	Arg.n.	29/6/84
2S 2A 0L 2A	4aPANDIT	J.Valdivieso	6/54	Dancing Moss-Pangita	O.Saval	2 a 6 cpos. de Scalino 53	N.Mezzotero	57	635.767	en	293.952	1'13"1/5	S.I.p.	9/7/84
0A 0S 0A 5A	5 KING OF FAME	T.Aguirre-3	5/54	Hall of Fame-Q.Bettina	J.Machado	8 a 9 cpos. de Don Humberto 57	D.Pasc'riello	53	860	en	641.900	1'24"1/5	Arg.n.	16/6/84
1A 5A 1A 3A	6 CHE CARLITOS	V.Sanguinetti	5/57	Chesterton-LRose	J.Maldotti	1 por 6 cpos. a One Chillen 57	V.Sang'tti	57	86.778	en	707.700	1'26"2/5	Arg.n.	28/7/84
6L 1L 5A 0A	7 SUEÑO DE POBLET	XX	5/57	Manning-Jabalinera	S.Pucineri	6 a vs. cpos. de Ataviado 56	R.Ramallo	54	45.580	en	481.242	2'19"	L.P.f.	10/6/84
0S 3S 3A 0S	8 SITAR	R.Llanos-4	6/54	Unánime-Ritmica	D.Ibarra	10 a vs. cpos. de Añejado 56	R.Iosell	53	175.050	en	3.227.640	1'36"1/5	S.I.n.	8/8/84
1A 1A 0S 5S	9 PALMIER	H.Costantino	5/54	Pronto-S.Garden	J.Penna	1 por ½ pczo. a Thyvipan 53	H.Cost'ino	57	85.665	en	937.315	58"	Arg.p.	6/7/84
4S 1S 6A 1A	10 SCALINO	P.Garnica	6/57	D.Board-Scarletta	A.Merli	4 a 5 cpos. de Firmado 56	R.Cáceres	54	153.676	en	2.575.891	1'11"3/5	S.I.n.	21/6/84
0S 1A 5A 6S	11 DANESCO	no correrá	5/54	R.Dandy-Egad	P.Artigas	8 a 9½ cpos. de Añejado 56	H.Artigas	56	86.403	en	3.227.640	1'36"1/5	S.I.n.	8/8/84

Candid.: CHE CARLITOS (6) — Enem.: Scalino (10) — Sport: Pandit (4a)

13ª CARRERA — Pr. GUSTON () - 1.000 Mts. — A las 21.20

(APUESTAS A GANADOR, SEGUNDO, TERCERO, IMPERFECTA Y CUATRIFECTA)

4 ULT. PERF.	ANOTADOS	JOCKEY	e/k.	PADRE-MADRE	CUIDADOR	ULTIMA PERFORMANCE	JOCKEY	Kl.	COTIZACIONES			Tiempo	Hip./Pta.	Fecha
1A 3A — —	1 LILY DALRY	A.De Arriba	3/56	Darly-Salinas	J.M.Neer	1 por el pczo. a Lilila 58	A.De Arriba	56	162.735	en	233.483	1'40"	Arg.n.	8/7/84
5A 1A 0A —	2 CHIRICA	W.Serrudo	3/56	Tarbaco-Rainiera	L.Tedeschi	5 a 11 cos. de Lillers 56	A.Ramos	55	23.938	en	342.534	56"2/5	Arg.n.	16/6/84
1S 1S 3S 0S	3 DE MI CEPA	J.Caro	3/56	Partagas-Cesarista	J.Lofiego	8 a 11 cos. de Camuati 57	N.Mezzotero	56	29.288	en	1.562.734	59"	S.I.p.	7/7/84
1R 1R — —	4 BENDITITA	N.Galloso	3/56	El Extraño-Inocencia	A.Encina	Ganó en Rosario	—		—			—	—	
5S 4A 1S —	5 IBERIENNE	J.Valdivieso	3/56	Trevicio-Persane	A.Giovanetti	5 a 7 cpos. de S. Drift 56	J.Repiso	55	377.263	en	2.982.937	1'12"	S.I.n.	21/7/84
2A 1A 3A —	6 ES MENTIRA	R.Laitan	3/56	Cipayo-Es Verdad	J.Maldotti	2 a 2 cpos. de La Wally 56	V.Sang'tti	56	182.836	en	499.829	1' 5"	Arg.n.	14/7/84
0S 1A 2A 3A	7 TAN TEN	V.Sanguinetti	3/56	Liloy-Tan Linda	E.Ferro	7 a 8 cpos. de S. Drift 56	V.Sang'tti	56	342.736	en	2.982.038	1'12"	S.I.n.	21/7/84
1A 5A — —	8 COMAYAGUA	J.Fajardo	3/56	Combé-Malquetia	H.Mechenzi	1 por 3 cpos. de M. Victoria 54	J.Fajardo	55	55.625	en	277.826	56"3/5	Arg.n.	1/7/84
2A — — —	9 PAINTER'S GIRL	T.Aguirre	3/56	Con Benitez-Painter Son	G.Mercau	2 a la cbza. de Estadilla 56	C.Pintos	56	33.837	en	399.829	1' 3"	Arg.f.	20/6/84
4A 0S 0A 1A	10 GRECIA	P.Sahagian	3/56	Solo Bold-Allure	R.Pellegatta	4 a 13 cpos. de La Wally 56	P.Sahagián	56	11.314	en	499.829	1' 5"	Arg.n.	14/7/84
1S — — —	11 CASCABELADA	E.Bortulé	3/56	Caligrafo-Kiva	R.Tavella	1 por 1½ cpo. de S. Dis 56	E.Bortulé	56	474.940	en	2.446.540	59"4/5	S.I.p.	4/7/84
1S 3S 2A 4A	12 MISS VICTORIA	C.Reynoso	3/56	Dalry-Tiya Filed	R.Simiani	1 por 5 cos. a Frederick 56	J.Val'leso	56	557.626	en	2.092.038	56"3/5	S.I.n.	25/7/84
5L 2L 4L 1L	13 FE CLASICA	O.Dominguez	3/56	Doy Fe-Cautiva	J.Chavarri	5 a 8 cpos. de Maranga 56	L.Alzamora	56	22.736	en	511.826	1'14"	L.P.n.	5/4/84

Candid.: ES MENTIRA (6) — Enem.: Comayagua (8) — Sport: Tan Ten (7) — Lance: P. Girl (9)

Yendo Temprano Se Gana Seguro

Lo del martes ya es historia, lo de hoy se está viviendo ¡y para mañana, expectativas! "Trifecta" de reuniones con la que el hipódromo de La Plata le dio con fuerza a sus "feligreses" en una semana donde hubo que tener pulmones especiales para salir del paso. Menos mal que luego, hay varios "francos compensatorios" y hasta el jueves no reabre sus portones el escenario de los eucaliptus. Se ha querido aprovechar integralmente el feriado del 17 de agosto y desde las 14.30, tendremos un viernes con diez turnos, bastante "áspero" en su contexto, con el atractivo habitual de las apuestas plurales, los trifectazos, cadenazos, las Dobles. En fin, todo para no faltar ¡en tanto y cuanto todavía haya algún resto! Como de costumbre, en nuestras páginas reunimos todos los dictados de la cartilla, los veredictos del reloj y los comentarios que empujan a las de cobro. Hablando de eso, tenemos a Se Gana para el arranque.

LA BANQUIERE UN BUEN COMPLEMENTO

Como decimos arriba, ¡vaya temprano! porque Se gana... y puede hallar complemento con la segunda, en la que acabará la primera de las apuestas doble en una carrera difícil para el acierto pero... en caso de que "le toque", seguro que cobra bien, como para seguirla al menos un rato. Es una para yeguas ganadoras de dos y tres, sobre 1.700 metros en la que, como decimos, cualquier marcador cabe. Nosotros pensamos que lo puede encabezar **La Banquiere** una de Maldotti que después de dejar a cinco cuerpos a B. Bay en el Argentino siguió en el mismo nivel. O sea, que aunque no ganó, estuvo ahí. Segunda de Aliene en 1'53"2/5 los 1.800 metros de arena. La zaina del E.C.P. estuvo al pescuezo de Scarlet en otra ocasión en 1.400 metros. Es decir, se las rebusca en cualquier tiro, y es confiable. Mi Panadera, que acusa buenos desempeños aquí, es contra. Hace poco se alzó con un triunfo importante. Si la dejan hacer puede ser más peligrosa de lo que aparenta. Y también cuenta Nadia Bot que llega de dejar a cuatro cuerpos a Predilecta en 1'48"4/5 en esta misma cancha. Por el césped le anotamos a la vez un cuarto de Parma, cerca que también vale oro en polvo.

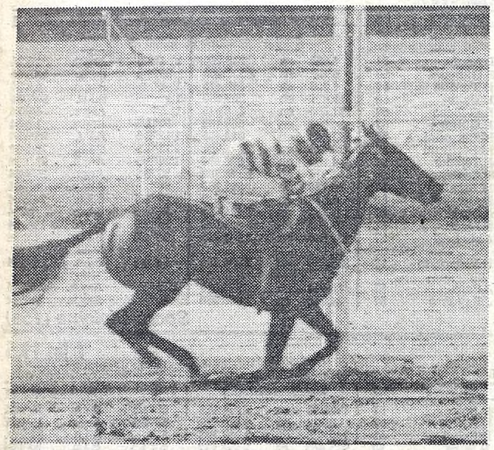

La Banquiere lleva rumbo al "Bosque" toda la potencia de victorias en los máximos, como la que ofrece esta foto.

Lotería sí, Quiniela no

NACIONAL Y SUS PASOS POR EL PARO

Más allá de lo estrictamente gremial —a lo que hacemos referencias en otras páginas de esta edición— vamos a aclarar la mecánica que seguirán en los próximos días los sorteos de la Lotería Nacional. Como es de público conocimiento, y a raíz del paro del personal del CUDEP, donde se procesan todo tipo de tarjetas de apuestas, la Quiniela oficial ha sido suspendida por tiempo indeterminado, ya no funcionó anoche, no lo hará hoy y tampoco se adosará el sábado al sorteo de la Lotería Nacional (la de los billetes y "raspadita").

De todos modos, la emisión de la Lotería se realizará en esa fecha, a las 14 y de acuerdo con lo ya anunciado ya que el trabajo de los billetes no requiere ningún tipo de computación, se encuentran las unidades vendidas y nada altera su funcionamiento, solo cambia de fecha con relación a lo habitual (el viernes) por el feriado nacional de mañana. De modo que lo único que está "frenado" es la quiniela que recién podrá ponerse en marcha cuando los trabajadores del Centro Unico de Procesamiento de Estadísticas y Datos levante el movimiento de fuerza.

EL GLOBO DE LA SUERTE

HOY : LOT. DE SALTA - 10 PREMIOS - 22 HS.

Favoritos a la grande	El dato de CRONICA
11 27 38	63 84 00

HOY : QUIN. PCIAL. - 20 PREMIOS - 22.30 HS.

Favoritos a la grande	El dato de CRONICA
08 29 47	56 78 87

LOTERIA DE CORDOBA

(Sorteo de anoche)

1º con $a	2.800.000	20637	6º con $a	4.000	1831
2º " "	280.000	21502	7º " "	4.000	14200
3º " "	130.000	16507	8º " "	4.000	31758
4º " "	80.000	29943	9º " "	4.000	33481
5º " "	60.000	21011	10º " "	4.000	38587

LA PLATA: PROGRAMA COMPLETO PARA MAÑANA

1ª CARRERA — Pr. FAIRMONT (Com. 1ª doble) - 1.300 Mts. — A las 14.30

(APUESTAS A GANADOR, SEGUNDO, TERCERO, IMPERFECTA Y TRIFECTA - 4ª Ap. CADENA)

4 ULT. PERF.	ANOTADOS	JOCKEY	e/k. PADRE-MADRE	CUIDADOR	ULTIMA PERFORMANCE
— — — —	1 LAUTARIMA	W.Blanco-4	5/57 Lautaro-Malta	F.Di Lauro	Debuta
3L 5L 0L 0L	2 DINASTICA	R.Ramallo-2	5/57 Unánime-Monarquía	E.Barrios	3 a 3 cpos. de Sin Emblema, 56
2L 5L 3L 4L	3 VINGALA	J.Martínez-4	5/57 Vinyl-Nivala	E.Banno	2 a 2 cpos. de La Lírica, 56
3L 4L 2L 3L	4 BETTY	J.Cervantes	6/57 Don Cecilio-Adinolita	A.Amadeo	3 a 3¾ cpos. de Delegada, 57
5L 3L 0L 5S	5 MACROBELLA	L.Falco-2	6/57 Macro-Semántica	B.Arturo	5 a 14 cpos. de Delegada 57
6S 4S 5S 0S	6 SE GANA	C.Vega	5/57 Segador-Antelación	F.D'Elia	6 a 9 cpos. de Olguita, 56
2L 5L 0L 0S	7 MY GIRL	J.Igaratégui	5/57 Aberdeen Park-La Trepadora	H.Licera	2 a 15 cpos. de S. Pila 57
0L 0L 0L —	8 MI DAGA	C.Arocena-2	5/57 Mi Alejandro-Quemorena	M.Barrios	7 a 6½ cpos. de Araquitu, 56
0L 5L 0L 3L	9 RANVILLE	C.Ibarba-4	5/57 Reynolds-Linden	H.Santiago	8 a 10 cpos. de Miss Flores 57
0L 0L 0L 0L	10 VILL CHILLEN	B.Aguilar	5/57 Villele-Franvir	A.Iturralde	12 a vs. cpos. de Sin Emblema, 56
— — — —	11 PENADORA	J.Tocci-2	5/57 Juan Sin Miedo-Pinture	M.Abalos	Debuta
0S 0S 3A 0S	12 WINIFREDA	J.Leske-3	5/57 Neurólogo-Sloma	A.Benítez	12 a vs. cpos. de Trampolinera, 56
0A 4A 4A 0S	13 MARIMINA	R.Pastor-2	5/57 Taurudun-Mamá Catalina	J.Ochoa	11 a 13 cpos. de Soy Bacana, 57

Candid.: SE GANA (6) — *Enem.: Vinvala (3)* — *Sport: Betty (4)*

2ª CARRERA — Pr. ENGREIDO (Final. 1ª doble - Com. 2ª doble) - 1.700 Mts. — A las 15.10

(APUESTAS A GANADOR, SEGUNDO, EXACTA Y TRIFECTA)

4 ULT. PERF.	ANOTADOS	JOCKEY	e/k. PADRE-MADRE	CUIDADOR	ULTIMA PERFORMANCE
2A 1A 2A 5A	1 LA BANQUIERE	O.Mansilla	4/54 Stallwood-Broadcast	J.Maldotti	2 a 6 cpos. de Alive 57
0L 5A 0S 4S	2 HABERMOK	L.Triviño	5/52 Habberton-Amoqui	R.Fuentes	7 a 18 cpos. de Pinta Brava 57
1S 4A 5S 3A	3 DOLLY DANCER	R.Barrueco	5/55 Masqued Dancer-Domingada	M.García	1 por 1½ cpo a S. Super 54
1L 1L 0S 0S	4 MI PANADERA	C.Cáceres	4/57 Crest Pan-Coloquea	S.Bello	1 por 1½ cpo. a Resaya 56
6L 0L 1L 0L	5 REPIQUETEADA	M.Cañedo	4/54 Suvarov-Retia	L.Parisi	6 a 6½ cpos. de Mi Panadera 57
3A 1A 3A 2S	6 NO SE VENDE	V.Sabín	5/52 Flintham-Frontera	C.Bianchi	3 a vs. cpos. de My Fair Empress 57
2A 6A 5A 1A	7 ROANNE	XX	5/52 Hall of Fame-La Hormiguita	J.Mascaro	2 a 11 cpos. de My Fair Empress 57
1L 4S 4A 0A	8 NADIA BOT	J.Batruni	4/54 Sabot-Niarcha	G.Bianchimano	1 por 4 cpos. a Predilecta 57

Candid.: LA BANQUIERE (1) — *Enem.: Mi Panadera (4)* — *Sport: Nadia Bot (8)*

3ª CARRERA — Pr. BELCHO (Final. 2ª doble - Com. 3ª doble) - 1.300 Mts. — A las 15.55

(APUESTAS A GANADOR, SEGUNDO, TERCERO, IMPERFECTA Y TRIFECTA - 1ª Ap. CADENA)

4 ULT. PERF.	ANOTADOS	JOCKEY	e/k. PADRE-MADRE	CUIDADOR	ULTIMA PERFORMANCE
5L 0S 0A 0L	1 BIG CHAMPION	C.Arena-3	4/57 Niquero-Cartulina	R.Pavón	5 a 2½ cpos. de Pilla de Poblet 52
5L 2L 4L 0L	2 A. TREBOL	L.Triviño	4/57 Beritago-Arma de Fuego	E.Fonseca	5 a 10 cpos. de Busy Broom 57
5S 0L 0L —	3 TAN ERGUIDA	H.Uñate-4	4/57 Taurudún-Wild Filly	A.Haim	5 a 14 cpos. de Belle Poupee 56
4L 0A 6S 2L	4 ANDREA NOBLE	J.Igar'gui	4/57 New Noble-Andrea Chica	H.Licera	4 a 5½ cpos. de Guatana 56
0L 6L 0L —	5 DOÑA GENTE	R.Pereira-3	4/57 Donsha-Gentezuela	E.Cejas	11 a 17 cpos. de Agivera 55
0L 0L 0L —	6 ZORRA REAL	R.Zapata	4/57 Angel Real-Zapoteca	E.Rod'guez	9 a 14 cpo. de Quijada 53
0A 0S 4L 2L	7 RASMARIANA	M.San'val	4/57 Rastreador-Mimosa-Cuá	C.Ledesma	7 a 14½ cpos. de Capa 56
0L 3L 0L 6S	8 INSURRECTA	X.X.	4/57 Unánime-La Unitaria	R.Yalet	7 a vs. cpos. de Tan Pichona 56
3L 0A 4A 2L	9 FRAU SONIA	J.Mar'nez-4	4/57 Frari-Sibilante	H.Herrera	3 a 2 cpos. de Guatana 56
6L 4L 6A 4A	9a GABACHITA	J.Cervantes	4/57 General-Lancerita	Idem.	6 a 7½ cpos. de Busy Broom 56
0A 5L 0L 5L	10 NIRIMAR	O.Pro-4	4/57 Nirloche-Marchesa	J.Camaño	10 a 14 cpos. de Desde El Alma 56
0L 5L 6L 5L	11 REINA SILVIA	M.García	4/57 Rol-Tontine	J.Díaz	9 a 13 cpos. de A. Navidefia 57
0A 0A — —	12 MALVARINA	F.Romero-4	4/57 Masqued D.-Escala Real	J.Neer	9 a vs. cpos. de Double Pourtion 57
0A 0L 3L —	13 TIKUKA	X.X.	4/57 Thio-La Kuka	M.Casco	8 a 7½ cpos. de Con Milonga
4L 5L 0L 0L	14 EXCITING	O.Ramírez-2	4/57 Stage Coach-Refrescante	E.Degregorio	4 a 14½ cpos. de Radicle 57

Candid.: FRAU SONIA (9) — *Enem.: Big Champion (1)* — *Sport: Exciting (14)*

4ª CARRERA — Pr. DARK HERO (Final. 3ª doble - Com. 4ª doble) - 1.200 Mts. — A las 16.40

(APUESTAS A GANADOR, SEGUNDO, TERCERO, EXACTA Y TRIFECTA - 2ª Ap. CADENA)

4 ULT. PERF.	ANOTADOS	JOCKEY	e/k. PADRE-MADRE	CUIDADOR	ULTIMA PERFORMANCE
3L 0S 0S 0A	1 E. LOVER	F.Calbo-4	4/57 Stage Coach-Buzz Bomb	E.Rosas	3 a 2½ cpos. de Hijo Eficaz 56
0S 0S 0S 0S	2 ENGAYOLADO	J.Sandoval	4/57 Endiosado-Chalca	J.Mugueta	14 a vs. cpos. de Guaripanto 56
0L 5L 4L 2L	3 VOO WOOD	M.Cardozo-2	4/57 Voodoo-Queen Wood	E.Barr'nuevo	11 a 17½ cpos. de Estilado 55
— — — —	4 EL MENTIROSO	O.Telechea-2	4/57 El Vengador-Embustera	M.Grasa	Debuta
6L 5L 0L 0L	5 GRABADOR	J.Fer'dez	4/55 Wohlgemuth-Grand Forks	H.Cabral	6 a 12 cpos. de Contento 56
— — — —	6 SIROLO	A.Rivero	4/57 Irmak-Black Bess	E.Banno	Debuta
0L 6S 2L 0A	7 NO ME DIGAS	J.Tocci-2	4/57 Exorcista-Chadolina	C.Masc'ni	7 a 9½ cpos. de Dabiver 56
0L 0L 6L —	8 KALBERTO	R.R'guez-3	4/57 Kaljerry-Adalberta	V.Cass'ne	9 a 8 cpos. de Soy Vengativo 53
6A 6L — —	9 PICA PALO	H.Tocci	4/57 Deep Pond-Nadorita	J.Ghis'tti	16 a vs. cpos. de Fidello 56
0L 0A 0L 5L	10 SOY VIEJO	R. Pastor-2	4/57 Cerro's Sun-Miss Moro	H.Pav'ni	8 a vs. cpos. de Triundy 56
4S 3L 0S 4A	11 PATACON BIG	O.Frávega	4/57 Big Money-Belita	H.Bravo	6 a 11 cpos. de Estilado 56
0L 0L 0L 0L	12 HARDY BODY	H.Ripoll-2	4/57 Snow Body-Acetic	A.Toledo	9 a 14 cpos. de Cambises 55

Candid.: ENGLISH LOVER (1) — *Enem.: Voo Wood (3)* — *Sport: No me Digas (7)*

5ª CARRERA — Pr. Cl. Gral. J. de SAN MARTIN (Final. 4ª doble - Com. 5ª doble) - 1.400 Mts. — A las 17.25

(APUESTAS A GANADOR, SEGUNDO, TERCERO, EXACTA Y TRIFECTA - 3ª Ap. CADENA)

4 ULT. PERF.	ANOTADOS	JOCKEY	e/k. PADRE-MADRE	CUIDADOR	ULTIMA PERFORMANCE
6A 0S 1S 4S	1 CONTRARIADO	R.Rodríguez	5/60 Bereber-Habilitas	V.Parisi	6 a 9 cpos. de Che Carlitos 54
6L 3L 0S 1L	2 AUSTERLITZ	M.García	7/60 Mariache-Salamina	J.Corte	6 a 7½ cpos. de Zorro Tel 56
1L 1L 1L 4L	3 ALEGRON	L.Alzamora	4/59 Mantopan-La Iliada	A.Coloccio	1 por 7 cpos. a Gran Picaro 56
2L 1A 1L 2L	4 DANEBURY	R.Sosa	6/60 In Rhythn-Sane Tip	L.Sosa	2 a ½ cpo. de Zorro Tel 56
3L 1L 2L 6L	5 ZORRO TEL	J.Corso	6/60 Telefónico-Zorra Gris	E.Tadel	3 a 2½ cpos. de Dark Body 57
3L 4L 1L 1L	6 REINANTE	J.Jarcovsky	6/60 Practicante-Rutilante	C.Ferro	3 a 2 cpos. de Evocador 58
4S 3L 0S 4A	7 MASPICANTE	L.Triviño	5/60 Practicante-Malmirada	J.Espíndola	4 a 7 cpos. de El Azar 59
1L 4A 1L 1L	8 WIND RED	G.Sena	5/60 Ligero-Wind Blown	J.Figueras	1 por 1 cpo. a Persuasivo 55
2L 1L 1S 0A	9 SERIOTE	V.Sabín	5/60 Super Cavalier II-Señaladora	C.Bianchi	2 a 2 cpos. de Dark Body 57
1L 1L 2L 3L	10 DARK BODY	C.Cáceres	5/60 Snow Body-Tessina	E.Elicabide	1 por 2 cpos. a Seriote 57

Candid.: DARK BODY (10) — *Enem.: Zorro Tel (5)* — *Sport: Seriote (9)*

6ª CARRERA — Pr. CHOCOLATE (Final. 5ª doble - Com. 6ª doble) - 1.200 Mts. — A las 18.10

(APUESTAS A GANADOR, SEGUNDO, TERCERO, 3)

4 ULT. PERF.	ANOTADOS	JOCKEY	e/k. PADRE-MADRE	CUIDADOR	ULTIMA PERFORMANCE
5S 0L 0A 0A	1 CARRETERO	C.Cáceres	4/57 Caldo-Timadita	J.Espíndola	5 a vs. cpos. de Regino 54
3L 2L 0L 0L	2 BARRIO CHIRLO	J.Cervantes	4/57 Mantopan-Vitara	E.Rosas	3 a 2½ cpos. de Contento 57
0L 6L 0L 4L	3 TIGRE CINCO	D.Hernández-3	4/57 Cero C. Blum-T.Eléctrica	A.Ojeda	7 a 7½ cpos. de Mr. Bolliche 56
0L — — —	4 BAR EL GHAZAL	D.Fravega	4/57 Bereber-Ondia	J.Tagliabue	12 a vs. cpos. de Mr. Bolliche 56
0A 0A 0S 4A	5 ES MALEVO	R.Pereira-3	4/57 Malevaje-Pumapu	O.Chamorro	8 a 13 cpos. de Humacao 56
4L 6L 0L 0L	6 PAINTER PLUS	J.Martínez-4	4/57 Luck Painter-Halloween	E.Banno	4 a 7 cpos. de Estilado 55
3L 0L 0L 0L	7 JUAN JOSE FLAX	A.Rivero	4/57 Flax-Cecilia	P.Sosa	3 a 4 cpos. de G. Pampeano 56
0S 0S 0S 2S	8 I MEDICI	R.Pastor-2	4/57 El Virtuoso-Medicina Real	M.Quinteros	10 a vs. cpos. de Pan Rallado 56
0L 0L 0L 4L	9 NICEFORO	O.Aguirre	4/57 Ribadeo-My Little	J.Alonso	9 a 12½ cpo. de Estilado 57
0L 0L 0L 0L	10 POKER ABIERTO	XX	4/57 Snow Poker-Lilsca	A.Caudullo	8 a 12 cpos. de Señor Nati 56
0L 0S 0L —	11 MOKAN	C.Vega	4/57 Kazan-Montespan	J.Loñego	9 a vs. cpos. de Secretón 57
5S 5L 5L 6L	12 VARONIL	R.Torancio-2	4/57 El Botija-Atola	R.Quinteros	5 a 5 cpos. de I.Lindo 56
0S 0S 0A 0S	13 FLUIDO EQUUS	R.Sosa	4/57 Fluido-Flecha Libre	R.Pavón	8 a 7 cpos. de Pos Juan 57

Candid.: PAINTER PLUS (6) — *Enem.: Varonil (12)* — *Sport: Barrio Chirlo (2)*

7ª CARRERA — Pr. INCASICO (Final. 6ª doble - Com. 7ª doble) - 1.000 Mts. — A las 18.55

(APUESTAS A GANADOR, SEGUNDO, TERCERO, IMPERFECTA Y CUATRIFECTA - 5ª Ap. CADENA)

4 ULT. PERF.	ANOTADOS	JOCKEY	e/k. PADRE-MADRE	CUIDADOR	ULTIMA PERFORMANCE
3L 2L 0S 6S	1 EN TURF	L.Zárate	5/57 Enchanter II-Q.Butterfly	G.Vivas	3 a 2 cpos. de M.Rico 57
5L 5L 5L 0L	2 DATO CIERTO	D.Hernández-3	6/57 Skinner-Dameamor	A.Ojeda	5 a 9½ cpos. de S.Pirate 57
6L 0L 0L 0L	3 LYNN EYES	R.Cardozo-2	6/57 Broken Penny-Eyewink	V.Parisi	6 a 5½ cpos. de Arrollado 57
3L 0L 0L 0L	4 BUDIN	C.Arena-3	6/57 Voodoo-Roncha Gúa	C.Casalini	3 a 8 cpos. de El Chirolita 57
0L 4L 4L 6L	5 FAUTO	J.Martínez-4	6/57 Faunus-Chuncala	V.Cejas	11 a vs. cpos. de El Vivo 55
0S 0L 0S 0L	6 NIERCLARO	XX	5/57 Set-Nierclara	N.Ojeda	11 a vs. cpos de Pressing 56
0L 0L 0L 0L	7 LANGALAY	O.Frávega	6/57 Air British-Lisll	E.Donadío	8 a 10 cpos. de El Vivo 55
0L — — —	8 I. PRONTO (c)	R.Rodríguez-3	5/55 Tan Pronto-Cumbia II	J.Martínez	8 a 17 cpos. de Gran Perfume 55
— — — —	9 WARWICK	XX	6/57 Duncan-Windbreak	E.Escobedo	Debuta
0S 0L 0L 0S	10 I. VASCO	F.Calbo-4	5/57 Norkay-Cerramet	J.Vicente	15 a vs. cpos. de Skate Board 55
6S 0S 4S 0S	11 KOLAS	R.Barrueco	5/57 Kazán-Tacumá	J.Scaramuzzi	6 a 19 cpos. de Most Midget 55
0S 0S 5S 0S	12 LUSTUCRU	C.Alvarez-4	5/57 Ex-Libris-Endulcina	A.Corso	9 a vs. cpos. de Gran Adolfo 56
0L 0L 0S 0S	13 IRSOLO	L.Romero	6/57 Mysolo-Irineama	E.Hilarrachea	11 a 10 cpos. de Mango Rico 55
0L 4L 4L 0L	14 MON NITON	H.Falcon-4	6/57 Mount Tauro-Bear'rita	D.Cabral	9 a 15 cpos. de El Bobolo 57
0L 6L — —	15 GRAN MAULA	F.Pedrozo	5/57 Esiavo-Bota de Potro	E.Brown	9 a vs. cpos. de Halagador 56

Candid.: EN TURF (1) — *Enem.: Budín (4)* — *Sport: Lynn Eyes (3)*

DARK BODY QUIERE "TRIPLETE"

Porque "Seriamente", Resultó un Paseo su Ultima Exhibición

Clásico en quinto turno. Y uno del grupo II. Su denominación: General José de San Martín que se correrá a peso por edad a través de 1.400 metros. Votamos por **Dark Body**. Porque nos dejó muy impresionados el éxito reciente de este zaino que se cobija en el stud Brumengo. Porque a pesar de los dos cuerpos, fue mucho más fácil que esto que muestra, el haber superado a Seriote en 1'31"2/5, en esta pista. Y es que el pupilo de Elicalbide venía a esta carrera muy agrandado de su victoria ante Nenazo al que superara en mayo por tres cuerpos y la yapa en 1'24" clavados. Anda como nunca el hijo de Tessina que en condiciones normales debería estar delante de Zorro Tel, tercero del mismo Dak Body, pero que un poco antes había vencido a Denebury en 1'39" en franca demostración de lo que puede hacer. Segundo de Seriote en otra ocasión, también en este mismo escenario es muy capaz de venir marcando el paso y hacerse perdiz cuando menos lo piensen. Pero como en el lote estará a la vez Seriote habrá que cuidarse porque cuando quiere este zaino de El Galeno puede. Y ya que hablamos de los capaces de que darse con esta sortija no podemos "dejar afuera" a Alegron. Justamente porque el alazán de Antonio Coloccio viene muy embalado de sus tres victorias enhebradas como botón de chaleco. Victoria ante Simmy en 1'28"; después otra sobre Incaimal en 1'26"2/5 y por último, un éxito por abandono ante Gran Picaropara el que empleó solo 1'25"4/5. Si prosigue con la misma "inspiración", ¡ahí lo agarran, a este hijo de La Ilíada..!

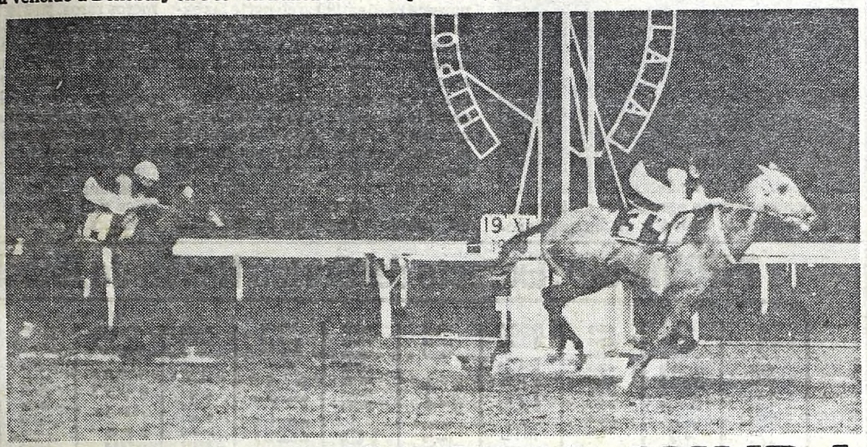

Wind Red parecería flotar en distancias algo largas para sus medios. Pero nadie puede negarle al tordillo la calidad que le permitió ir varias veces a "robarla" en el sur. Es temible.

SCION NO NECESITA AYUDA

Ganadores de una serán los encargados de correr el telón a la reunión en La Plata. Lo harán a través de 1.400 metros brindando animación al premio Angelote Real. Cinco yuntas hay en el lore profuso, y justamente una de estas, la que presentará Eduardo Ferro nos representará en el voto. Las cuatro patas más ligeras de este "ambo" aparentemente las tiene **Sción** que a los efectos del sport irá con Gloomy Wine, dado que en las tres últimas ocasiones en que salió a ganarse el pan rescató igual número de segundos puestos, y algunos pudieron "ser primeros". Como en la más fresca, por ejemplo. Llegó a tres cuartos de cuerpo de S. Pirate en el Bosque en 1'27" clavados, cediendo terreno recién al final de la contienda. Vencido a su vez por un largo por Chasqueante ahora está en condiciones de brindar desquite en una carrera que parece fue hecha para él. El del Rincón de Luna llevará ayuda, Gloomy Wine, pero tal por precise de nadie y se las arregle solito como para hcer destrozos. Adaire, puede resultarle un escollo poco superable, pero el de Logiego deberá mostrarse como en su último intento, donde escoltará a Acrostico en 1'29" a dos cuerpitos solamente. Si se hace un desarrollo movido, el de J.N.C. les puede poner un número con jugoso sport.

8ª CARRERA — Pr. FULL OF VICTORY (Final. 7ª doble - Com. 8ª doble) - 1.100 Mts. — A las 19.40

(APUESTAS A GANADOR, SEGUNDO, TERCERO, IMPERFECTA Y TRIFECTA - 6ª Ap. CADENA)

4 ULT. PERF.	ANOTADOS	JOCKEY	e/k.	PADRE-MADRE	CUIDADOR	ULTIMA PERFORMANCE
3L 0L 0L 1L	1 ARAQUITU	J.Fernández	5/57	Arañero-Quitú	A.Ojeda	3 a 2½ cpos. de Sabatina 55
3L 5L 4L 2L	2 AQUILATADA	F.Calbo-4	5/57	Tricheur-Aquilaria	Idem	3 a 3 cpos. de Dallas Band 56
4L 3L 6L 0L	3 RICKE	C.Dominguez	8/57	Commendatore-Reliance	R.Yalet	4 a 4½ cpos. de Sabatina 55
0L 6A 0L 0L	4 AH LA MA'RA	R.Cruz-4	6/57	Ahascragh-G. Queen	E.Hilarrachea	13 a 11 cpos. de Water Star 57
2L 0S 0S 5S	5 B. PAVILLON	A.Rivero	5/57	Topo Gigio-Mark Plate	L.Villegas	2 a 4 cpos. de Yamary 57
0S 0L 0L 0S	6 S. GOLD	O.Aguirre	5/57	Old Gold-Bela Opera	E.Maciel	12 a 16 cpos. de Sin Mancha 54
0S 0S 0S 5S	7 KAL HIGHER	R.Barrueco	5/57	Kaljerry-Higher	M.Garcia	10 a vs. cpos. de Miss Mid 57
1L 0S 0L 0S	8 DONZINA	F.Sineiro-4	5/57	Pardallo-Donzica	S.Bello	1 por 2 cpos. a Halala 53
0S 0S 0L 0L	9 WORD'S CLUB	L.Haedo-4	6/57	Running Words-Club Con'tal	R.Encina	11 a 11 cpos. de Hojalata 54
0S .0S 0S 6A	10 CHORIPLAY	R.Cepeda	6/57	Grand Display-Chore	S.Scabone	9 a 7½ cpos. de Reina Luz 55
1L 2L 0L 0L	11 MISS FLORES	O.Pro-4	5/57	Dart Board-Romvisa	J.Zubiri	1 por 1 cpo. a Melancollas 57
0S 0S 0S 0S	12 P. SNOW	J.Romero-3	6/57	Tropical Snow-Protógenia	V.Gonzalez	10 a 11 cpos. de Hojalata 54
4A 6A 4A 1A	13 EGOCENTRICA	H.Uñate-4	5/57	Egocéntrico-Bobolina	R.Bayardi	4 a 9½ cpos. de Dixiana 55
0S 0S 0L 0L	14 ROYAL SUSY	W.Blanco-4	5/57	Snow Royal-Lauraine	F.Di Lauro	9 a vs. cpos. de Palachunga 54
0L 1L 5L 0L	15 BARCONY	L.Falco-2	5/57	Ocean Bar-Tocha	O.Camacho	7 a vs. cpos. de Sabatina 56

Candid.: EGOCENTRICA (13) — Enem.: Araquitú (1) — Sport: Donzina (8)

9ª CARRERA — Pr. ARABIAN STRONG (Final. 8ª doble - Com. 9ª doble) - 1.100 Mts. — A las 20.25

(APUESTAS A GANADOR, SEGUNDO, TERCERO, IMPERFECTA Y TRIFECTA)

4 ULT. PERF.	ANOTADOS	JOCKEY	e/k.	PADRE-MADRE	CUIDADOR	ULTIMA PERFORMANCE
0L 0S 1L 0L	1 CON YUYO	X.X.	5/57	Yata Nahuel-La Sultana	J.Garrido	7 a 12 cpos. de Sortilegio 57
0L 2L 2L 3A	2 COLMAR	O.Pro-4	6/57	Redtop-La Champagne	H.Sarina	11 a vs. cpos. de Legionario 56
0L 5L 3L 4L	3 PARRALAN	J.Sosa-4	6/57	Super Cavalier II-La Flautera	J.Espindola	7 a 4½ cpos. de Te Reto 53
1L 3L 2L 0L	4 BRIO TUNE	C.Cáceres	5/57	Brio Khan-Sporty Tune	J.Calcagno	1 por 1½ cpo. a Twinkle 54
0L 3L 0L 0L	5 DACON	O.Frávega	5/57	Hungarito-Duanga	A.Garcia	8 a 12 cpos. de Raipur 57
2L 0L 5S 1L	6 TRIGGER	A.Valenti-3	6/57	Francis U.-Trap	J.Felices	2 a ¾ cpo. de Te Reto 53
0S 0A 4A 0S	7 KALDIT	V.Sabin	5/57	Kaljerry-Judit	C.Bianchi	10 a 12 cpos. de Duncan Play 57
6S 0S 0A 3L	8 FLAMENCO	H.Ponce-2	6/57	Two Harbors-Las Termas	A.Longo	6 a 9 cpos. de Frer's 57
0L 6L 4L 1L	9 TRIUM-CHU	A.Sandoval	5/57	Triumph M.-Chuhag'si	E.Deg'rio	10 a vs. cpos. de
0L 0L 1L 4A	10 FICHADITO	M.Garcia	6/57	Senior-La Fichada	V.Sass'ne	10 a 8 cpos. de S.Face 57
0S 0L 0L 0S	11 JOIS HIPPIE	R.Pereira-3	5/57	Snow Hippy-Sea Secret	S.Salas	8 a vs. cpos. de Cachimba 54
5L 0A 6S 6S	12 MEMO	C.Vega	5/57	Guillermo-Compradora	J.Lofiego	5 a 3½ cpos. de Legionario 57
0A 0L 1L 0S	13 HIJO OPTICO	R.Moli-3	6/57	Hijo Noble-Cabretilla	I.Ramirez	8 a 7 cpos. de Palmier 57
1L 5L 2L 3L	14 SILICATO	J.Azamor-3	5/54	Sheet Anchor-Milenaria	J.Diaz	1º por 3 cpos. a Robaolero 57
6S 6L 4L 4L	15 EVER MORE	L.Alz'ra	5/57	Ecuánime-Vicinity	S.Bello	6 a 15 cpos. de Duncan Play 57

Candid.: BRIO TUNE (4) — Enem.: Trigger (6) — Sport: Memo (12)

10ª CARRERA — Pr. ANGELOTE REAL (Final. 9ª doble) - 1.400 Mts. — A las 21.10

(APUESTAS A GANADOR, SEGUNDO, TERCERO, IMPERFECTA Y CUATRIFECTA)

4 ULT. PERF.	ANOTADOS	JOCKEY	e/k.	PADRE-MADRE	CUIDADOR	ULTIMA PERFORMANCE
0L 0L 0L 6L	1 BISOÑO	X.X.	6/57	Bobby-British Rose	H.Sánchez	10 a 11 cpos. de B.Tune 57
0L 0L 0L 0L	1a EL NAPO	L.Haedo-4	5/57	Suvarov-Full Band'leer	S.Maciel	8 a vs. cpos. de Amanor 55
1L 0L 0L 2L	2 ARANASO	L.Falco-2	5/57	Arañero-Narices	A.Luque	1 por el pzo. a Veloz Bravo 56
0L 0L 0L 1L	3 REACH	M.Garcia	5/57	Broken Penny-Finoka	A.Gómez	9 a 10 cpos. de Acróstico 55
0A 0L 0S 2A	3a SIGLO	O.Aguirre	6/57	Super Cavallier II-Señita	J.Sorgi	9 a 12 cpos. de Jolly Roger 57
2L 0A 3L 5L	4 ADAIRE	C.Vega	5/57	Angriff-Berakit	J.Lofiego	2 a 2 cpos. de Acróstico 55
6L 0L 0L 2L	5 BLUE SMOKE	A.Rivero	5/57	Fumay-La Pandorga	J.Parisi	6 a 7 cpos. de Silicato 57
4A 1L 4A 0L	6 T. TARRO	X.X.	6/57	Tarrito-Lepola	J.Calderón	4 a 6½ cpos. de Jolly Roger 57
4L 1L 2L 0A	7 PAPER BODY	D.Her'dez-3	5/57	Snow Body-Melania	J.Addati	4 a 1 cpo. de Shamrock 57
5L 0L 0A 0S	8 FUEGO BEAM	A.Medina	6/57	Beam Sun-Fifi	J.Roa	5 a 5 cpos. de N.Roldán 57
4L 0L 6S 0S	8a VIC ABERFAN	L.Triviño	5/57	Aberfan-Efedrina	L.Villegas	4 a 5 cpos. de Acróstico 55
6L 0L 1L 4L	9 ZIM BARC'NES	X.X.	5/57	El Barcelonés-Zimbala	H.Mar'nez	6 a vs. cpos. de Chasqueante 56
1L — — —	10 EL CHIROLITA	F.Calbo-4	5/57	Francis U.-Nuestra Malvina	E.Rosas	1 por 7 cpos. a Monarupos 56
0L 0S 0L 0S	11 MORSANITO	J.Burgois	6/57	Motin-Nepitella	J.Berón	7 a 7½ cpos. de Acróstico 55
5L 6A 5S 0S	12 PRIMI'VO ROCK	O.Mansilla	5/57	Bonirock-Vispa	E.Ferro	5 a 6 cpos. de Acróstico 55
2L 2L 2L 6S	12a SCION	M.Escagües	5/57	Cambremont-Posteridad	Idem.	2 a ¾ cpo. de S.Pirate 57
0L 0S 6S 6S	13 GLOOMY WINE	L.Zárate	5/57	Ancient Wine-Estrilada	T.Villagra	12 a vs. cpos. de Prodo 56
0S 5L 4L 1L	13aMARAVILHOSO	P.Cruz-4	6/57	Atlas-Drifter	J.Grandio	13 a vs. cpos. de Hércules Tel 57
3L — — —	14 SOBERANO-RI	J.Mar'nez-4	6/57	Filipo-Barrilla	R.Guerresi	3 a 3 cpos. de Prodo 56
0L 1L 3L 0L	15 CESAR LUIS	C.San'tti	5/57	Mirebeau-Fiorenzula	R.Corallo	10 a 18½ cpos. de S.Pirate 57

Candid.: SCION (12a) — Enem.: Adaire (4) — Sport: Soberano-Ri (14)

ALGO MEJOR PERO NO MUCHO

Seguirán los Alegrones

La pista del Bosque, sin ser una mesa de "pool", acusó alguna mejoría. Se trabajó en terreno húmedo para los ensayos finales de mañana y dentro del parte, los 43"3/5 con que Alegrón afrontará el clásico, valen. Veamos:

1ª Carrera - 1.300 Mts.

DINASTICA, R.Ramallo, 700 en 45"2/5; BETTY, J.Cervantes, 800 en 53"2/5; MACROBELLA, L.Falco, 700 en 45"; RANVILLE, C.Ibarba, 700 en 44"2/5; MARIMIÑA, R.Pastor, 800 en 53"2/5.

2ª. Carrera - 1.700

MI PANADERA, C.Cáceres, 800 en 53"; REPIQUETEADA, M.Cañedo, 800 en 54"4/5.

3ª. Carrera - 1.300 Mts.

ANDRE NOBLE, J. Igarategui, 600 en 40"; ZORRA REAL, L.Zapata, 700 en 46"; INSURRECTA, J.Yalet, 700 en 44"2/5; NIRIMAR, O.Pró, 700 en 46"1/5; REINA SILVIA, M.García, 700 en 46"2/5.

4ª Carrera - 1.200 Mts.

EL MENTIROSO, O.Telechea, 600 en 39"2/5; GRABADOR, J.Fernández, 600 en 37"2/5; NO ME DIGAS, J.Tocci, 600 en 37"3/5; PATACOS BIG, O.Frávega, 600 en 38".

5ª Carrera - 1.400 Mts.

AUSTERLITZ, M.García, 1.000 en 1'6"; ALEGRON, L.Alzamora, 700 en 43"3/5; ZORRO TEL, J.Corso, 700 en 45"2/5; MASPICANTE, L.Triviño, 700 en 44"3/5; DARK BODY, C.Cáceres, 800 en 50"2/5.

6ª Carrera - 1.200 Mts.

CARRETERO, C.Cácers, 600 en 39"2/5; BARRIO CHIRLO, J.Cervantes, 600 en 38"2/5; PAINTER PLUS, J.Martínez, 600 en 39"; JUAN JOSE FLAX, A.Rivero, 600 en 39"2/5; I MEDICI, R.Pastor, 600 en 39"4/5.

7ª Carrera - 1.000 Mts.

LYNN EYES, O.Pró, 600 en 38"3/5; INDARRA VASCO, F.Calbo, 600 en 38"2/5; MON NITTON, H.Falcón, 500 en 31"2/5; GRAN MAULA, F.Pedrozo, 600 en 38"4/5.

8ª Carrera - 1.100 Mts.

BAISSER PAVILLON, A.Rivero, 600 en 40"; DONZINA, F.Sineiro, 500 en 31"3/5; MIS FLORES, O.Pró, 600 en 38".

9ª Carrera - 1.100 Mts.

PARRALAN, J.Sosa, 600 en 39"; DACON, O.Frávega, 600 en 37"; JOIN HIPPIE, R.Pereyra, 600 en 38"2/5; EVER MORE, L.Alzamora, 600 en 37".

10ª Carrera - 1.400 Mts.

ARANASO, L.Falco, 700 en 45"2/5; ZIM BARCELONES, peón, 800 en 54"2/5; EL CHIROLITA, F.Calbo, 600 en 38"2/5; MORSANITO, J.Burgois, 700 en 45"3/5; SOBERANO RI, J.Martinez, 700 en 44"2/5.

HIPODROMO DE HURLINGHAM

COMPETIDORES Y DRIVERS PARA MAÑANA

1ª Carrera - 1.700 Mts. - A las 10.40
Pr.: Trelpon Itahue
1(Nol Sabrina, J.Boboni
1(P. Don Llamdora, A.De Lorenzo
2 Arin Gunter, A.Barilari
3)Albion A. Hereditl, H.Hovia
3)Chúcaro S. Baquero, X.X.
4 Albion Ad. Manywap, I.González
5 Albion N. Hopeles, A.Ventola
6(Trelpon Nahuelco, G.Mohamod
6(Papiro Don Federal, X.X.
7 Chúcaro S. Mariana, Mca. Torrisi
8 Chúcaro S. Mojón, O.Galiano
9 Mondosir Winter, N.Viola
10 Chúcaro S. Juana, R.Aguirre

2ª Carrera - 1.800 Mts. - A las 11.10
Pr.: Albion Adiós Aromight
1(Aljibe Winter, C.Barilari
1(Chúcaro B. Igneo, G.Mohamod
2 Trelpon Machi, A.Fernández
3(Chúcaro B. Ibero, A.Barilari
3(Aljibe Mayoral, J.Piez
4)Albion M. Donny, J.B$colo
4)Lauchin, D.Muniza
5(Albion Adiós Jeanetto, L.Porfilio
5(Chúcaro B. Machado, R.Carreizone
6 Saldy E. Rumbo, F.Galatti
7 Boy Gontleman, Alf. Davias
8 Albion M. Lyric, R.Loureiro
9 A. Ad. Mooncliar, O.Centurion
10 Damir M. Cometa, E.García

3ª Carrera - 1.800 Mts. - A las 11.40
Pr.: EstrEl SebEsten
1 Aljibe Lucifer, J.García
2 Albion M. Girove, J.B$colo
3 Albion M. Alexandrina, A.Ventola
4 Arin Gingar, L.Scorzo
5(Alb. A. Arombigth, A.Fernández
5(Albion M. Donald, J.Migueletto
6)Lijero Muñeco, R.Guagliano
6)Silver My Whin, R.Loureiro
7(Albion M. Maring, C.Barilari
7(Remolino, J.Barilari
8 Damir Chasko, B.Vittoria
9 S. Norman Ridg, J.Berardinucci
10 Damir Nana, A.Barilari

4ª Carrera - 1.800 Mts. - A las 12.20
Pr.: Estrel Sergas
1(Eneche Payanca, J.C.Barilari
1(Albion Adiós Hery, P.Pontoprino
2 Chúcaro S. Mentao, O.Rey
3 Chúcaro Chistoso, N.Viola
4 Trelpon Chamal, C.Guagliano
5 Chúcaro M.Destino, D.Brusca
6 Carol. Petitero, A.Bengola
7(Lion Doradon Hanover, R.Funes
7(Chúcaro Fma II, G.Mohamed
8)Silver Lizette Ridg, A.Fernández
8)Trolpon Longuimay, L.Scorzo
9 L. Gitano, M.Alesandroni
10(Wilcor, J.Bernal
10(Eneche Quijote, O.Mendola

5ª Carrera - 1.800 Mts. - A las 13
Pr.: Albion N. Sky
1(Arim Lomino, J.Entrocanale
1(Albion G. Raico, R.Aguirre
2)Mondosir Watilo, S.Salamie
2)Lijero Reino, C.Barilari
3(Albion P. Black, S.Morbido
3(Chúcaro Jornal, N.Viola
4 Silver Lion Ridg, E.Vittoria
5 Mondesir Rone, P.de Barga
6 Damir M.Iracundo, R.Rodriguez
7 Boy Merry, M.Ballester
8 Arin Moonlit, R.Pallavicini
9(Chúcaro Jade, C.Santia
9(Albion Ad. Jennicart, A.Barilari
10 Chúcaro M. Guapo, O.Forni

6ª Carrera - 1.800 Mts. - A las 13.45
Pr. Grancis Good By
1 Lion Adiós Irán, J.Roschini
2 Albion N. Sky, A.Torrisi
3 Carol. Recluta, R.Rodriguez
4(Albion Esquimo, E.Ledesma
4(Boy Old, L.Scorzo
5)Farolito, G.Mohamed
5)A. M. Lendscapo, J.Berardinucci
6(Lijero Farhat, J.Barilari
6(Albion N. Employ, A. de los S'tos
7 Albion N. Empell, O.Forni
8 A. Ad. Raimbown O.Centurion
9(Arin Gráfico, M.Alesandroni
9(Trelpon Aitue, S.Salamie
10 Carol. Compadrito, A.Fernández

7ª Carrera - 1.800 Mts. - A las 14.30
Pr.: Albion Adiós Venus
1 Albion Adiós Hope Point, L.Agusti
2 Albion L. Alcatrz, J. de los Santos
3 Trelpon Chelforo, R.Funes
4 Arin Labrador, M.Alesandroni
5 Arin Lucio, J.Rodriguez
6 Trelpon Calvutue, A.Ventola
7 Damir M. Estaño, O.Centurión
8(Distel Abrojito, A.Brandalise
8(Chúcaro Rosones, X.X.
9 Damir M.Violin, E.Ledesma
10 Albion M. Noir, O.Forni

8ª Carrera - 1.800 Mts. - A las 15.15
Pr.: Arin Gráfico
1 Lion Adiós Víc, A.Devias
2 Chúcaro M. Yalose, L.Agusti
3)Trelpon Puelche, H.Castro
3)Chúcaro Marista, X.X.
4(Albion Shatel, J.Berardinucci
4(Albion M. Verlight, O.Centurión
5 Lion N. Banshee, A.Ayerza
6(Lion Adiós Ventarrón, J.Rodriguez
6(Albion Cassel, X.X.
7)Trelpon Curri Huinca, O.Alonso
7)Arin Nativo, C.Santia
8 S. Laredo Ridg, Mca.Rodriguez
9 Albion M. Interlake, A.Barilari
10 Arin Naciente, M.Ballester

9ª Carrera - 1.800 Mts. - A las 16
Pr. Albion Ad. Moon Clair
1 Eneche Noble, N.Viola
2 Sos Sp. Wood, A.López
3 Albion M. Lucky Luck, C.Ballester
4 Chúcaro S. Isthar, M.Ballester
5 Chúcaro Miriante, H.Hevia
6 Silver Marcel Ridg, D.Brusca
7(A. Adiós Allur, A. de los Santos
7(Chúcaro Pulpería II, A.Brandalise
8 Arin Royal, C.Santia
9 Saldy E. Quicho, A.Barilari
10 Damir M.Violento, E.Ledesma

10ª Carrera - 1.800 Mts. - A las 16.45
pr. Lion N. Vcitress
1(Chúcaro Colhue, L.Scorzo
1(Albin Verdun, O.Centurión
2)Lion Sin Par, R.Funes
2)A. Adiós Venus, Mca.Rodriguez
3 Mondesir Winner, X.X.
4 Albion Blosson Arlee, A.Peña
5 A. N. Lunny, E.Sequeira
6 Carol. Mayoral, A.Fernández
7(A. Adiós Nighthclear, R.Martinez
7(Albion L. Jenny, E.Garcia
8 Saldy E. Nique, P.Rovito

11ª Carrera - 1.800 Mts. - A las 17.30
Pr.: Lion Adiós Iran
1 Albion M. Arombill, A.Devias
2(Silver King Ridg, A.Bengolea
2(Aljibe Sansetuit, J.Bucolo
3 Chúcaro S.M. Rosa, M.Ballester
4 Eneche Melosa, J.Entrecanale
5(Arin Alex Douf, J.Sangres
5(Adiós S. Yellow A.Brandalise
6 Arin Guapo, C.Santia
7(Albion Ad. Hope, O.Mendola
7(Albion Cascays, M.Devias
8 Chúcaro Matón, R.R'diguez
9(Arin Con Con, G.Mohamed
9(ALion N.Vionix, Mca. Rodriguez
10)Eneche Genosis, A.Fernández
10)Albion Ad. Hush, S.Benitez

SIN AGUANTE NO SE ACIERTA

Deslumbró al "Tacho" Norteño en su Partida de hoy: 48"2/5

Mañana bastante intensa en el reloj. Y algunas marcas rescatables, por ejemplo la de Sin Aguante en la arena sanisidrense. Inmejorable impresión al marcar 48"2/5 y rematar en 12"2/5, lista para encabezar este parte:

● **ENSAYOS DE SAN ISIDRO**

(Cuarta de arena, normal)

SIN AGUANTE, R. Ioselli, 800 en 48"2/5 con 12"2/5 de final; IVORY PIRATE, A. Quinteros, 800 en 50" con 12"3/5 de final; EL AZAR, peón, 700 en 45"; BLE DING, J. Valdivieso, 800 suave del opuesto en 54"; FRAU AGUSTINA, V. Samguinetti a la par de FELINO MALEVO, J. Repiso, 800 del opuesto en 50"; MACEIRA, H. Libré, 700 del opuesto en 45"; LA BANQUIERE, O. Mansilla, 800 en 51"; EL AMARGADO, O. Labanca, 800 en 51"; GORLESTON, R. Ioselli, a la par de CAP OR, J. Martínez, 1.600 en 1'48"; LA CONDICION, C. Vera, 600 suave en 38".

● **ENSAYOS DEL ARGENTINO**

(Pista grande, normal)

LUTTEUR, E.Liceri, 1.000 en 1'2"2/5; MISS CAROLINA, E.Bortulé, 1.000 en 1'3"2/5; GALACTIC, I.Sequeira, 1.600 en 1'44"3/5; PLUIE, L.Calvete, 1.100 en 1'8" 3/5; PONT DU LOUP, E.Liceri, 1.600 en 1'41" 3/5; ADINA QUEEN; A.Coloccio, 1.400 de floreo en 1'32"; LARKERO, E.Bortulé, 1.000 en 1'2" 3/5; FOUR SEASON, O.Ayude, 1.000 en 1'4"1/5; LA COPERA, L.Calvete, 800 suave en 50"; ES NEGRO, peón, 800 en 49"3/5.

HIPODROMO ARGENTINO

COMPETIDORES Y MONTAS PARA EL SABADO

1ª Carrera 1.100 Mts. A las 13
Pr. Kaljerry
(Com Apuesta Doble)
1 Mermelada 56, G.Retorto
2 Primera Luna 56, V.Sanguinetti
3 Lisbonne 56, J.Caro
4 Melanea Queen 56, A.de Arriba
5 Water Fly 56, O.Ayude
6 Destructiva 56, R.Laitán
7 Verdis 56, C.Pezoa
8 Slowlystar 56, M.Planas
9 Tropical Quick 56, M.López
10 Feratpier 56, N.Oviedo
11 Holy Face 56, E.Bortulé
12 See Cele 56, R.Llanos

2ª Carrera 1.400 Mts. A las 13.35
Pr. Langford
(Fin Apuesta Doble)
1 Porpoise 57, J.Alvis
2 Blue Vasco 57, I.Gorrais
3 Dulio 57, O.Módica
4 Velogénico 57, R.Barrios
5 Wild Boy 57, J.Jarcovsky
6 Danger Cor 57, J.Pereyra
7 Kappel 57, R.Moli
8 Aportando 57, P.Sahagián
9 Guille Fuerte 57, H.Erenú
10 Bronco Hacha 57, R.Ioselli
11 Tan Noble 57, R.Riveiro
12 Shimyante 57, O.Conti

3ª Carrera 1.000 Mts. A las 14.15
Pr. Sun Charm
(Com Apuesta Doble)
1 Segui Quick 57, R.Riveiro
2 Camandulera 57, R.Tavella
3 Mamerta Queen 57, E.Bortulé
4 Mi Parejera 57, O.Conti
5 Viola 57, O.Zapata
6 Christian Sun 57, G.Retorto
7 Kalmalina 57, R.Ioselli
8 Gabacha 57, N.Oviedo
9 Negrita Rauch 57, P.Garnica
10 Glory Press 57, R.Galloso

4ª Carrera 1.600 Mts. A las 15
Pr. Pariguana
(Fin Apuesta Doble)
1 El Corralón 56, R.Riveiro
2 Rechinante 56, V.Centeno
3 Manzalvo 56, V.Sanguinetti
4 Cross Patiño 56, C.Cuevas
5 Valorazo 56, J.Maciel
6 Con Orlandi 56, J.Batruni
7 Papincho 56, M.Lezcano
8 Rising 56, A.De Arriba
9 Corrupto 56, I.Sequeira
10 Tabú 56, J.Valdiviesо
11 Sin Aguante 56, R.Ioselli
12 Pelo e'Pingo 56, R.Cepeda

5ª Carrera 1.400 Mts. A las 15.40
Pr. Osorno
(Com Apuesta Doble Extra)
1 La Pirucha 57, D.Llanos
2 Suntake 57, P.Garnica
3 Era Hora 57, R.Ioselli
4 Maceira 57, H.Libré
5 Calasetta 57, R.Díaz
6 Scarlet 57, J.Azamor
7 Abnegada 57, A.Aguirre
8 Marea 57, D.Torrilla

6ª Carrera 1.000 Mts. a las 16.20
Pr. Sunny Day
(Fin Apuesta Doble Extra)
1 Anmalen 56, L.Triviño
2 Magazine Ball 57, J.Fajardo
3 Kingaroy 57, O.Tabares
4 Reyart 57, C.Domingo
5 Lida Mora 57, C.Kaar
6 Coculina 57, XX
7 Nalin 57, R.Sosa
8 Mizpina 57, M.Mercau
9 Geranía Queen 57, J.Yalet
10 Saeta Rubia 57, R.Ioselli
11 Es Virtuosa 57, C.Peralta
12 Alpha Dona 57, C.Pezoa
13 Petifera Queen 57, R.Quiroga
14 Solarita Queen 57, E.Berios
15 Cosaca 57, R.Galloso

7ª Carrera 1.000 Mts. - A las 17
Pr. G.P.Maipú
(Con Apuesta Doble Extra
1 Mickey Indian 60, XX
2 Librado 59½, R.Riveiro
3 First Time 53, D.Soto
4 Peanut 57, V.Sanguinetti
5 Stepping Out 60, E.Bortulé
6 Meliseo 59½, V.Centeno
7 El Inca 59½, M.Abregú
8 Fumador 60, H.Libré

8ª Carrera 1.000 Mts. - A las 17.40
Pr. India Pura
(Fin Apuesta Doble Extra)
1 Goal Festival 57, E.Bortulé
2 Cola de Piche 57, J.Tocci
3 La Marabunta 57, A.García
4 Rebelle 57, N.Oviedo
5 Josefa Rock 57, R.Laitán
6 Edingurgh 57, P.Garnica
7 Truena 57, J.Valdiviesо
8 La Golosina 57, E.Figueroa
9 Bare 57, R.Riveiro
10 Sembul 57, O.Ayudé
11 Prima Hermosa 57, R.Sosa
12 La Condición 57, C.Vera
13 Sandrina 57, C.M.Gómez
14 Con Sal 57, J.Reynoso
15 Bequedicha 57, A.Iturrez

9ª Carrera 2.500 Mts. A las 18.20
Pr. Montebello
1 Hireling 54, XX
2 Bastonero 54, W.Calderón
3 El Amargado 57, O.Labanca
4 Ataman 54, M.Lezcano
5 Pirate Prince 54, J.Reynoso
6 Rabel 57, J.Alvis
7 El Poker 54, O.Ayudé
8 Blackish 54, O.Domínguez
9 Ispahan 57, R.Riveiro

10ª Carrera 1.400 Mts. A las 19.5
Pr. El Supremo
(Fin Apuesta Doble Extra)
1 D'Angio 57, J.Paulé
2 Kelly's Rhythm 57, XX
3 Primus 57, C.Pezoa
4 Tropical Soy 57, M.Bertorini
5 Starborne 57, R.Barrios
6 Nassot 57, E.Bortulé
7 Batulino 57, H.Libré
8 El Pacu 57, XX
9 Dorilon 57, J.Caro
10 Francis Pressing 57, J.Maciel
11 Indio Manso 57, H.Castro

11ª Carrera - 1.000 Mts. A las 19.45
Pr. Thales
(Com. Ap. Dob. Extra)
1 Old Margaret 57, N.Oviedo
2 Miss Gardenia 57, T.González
3 Sin Mancha 57, R.Cáceres
4 Miss Mid 57, J.Sampertini
5 Triestina 57, E.Figueroa
6 Cairela 57, R.Ferreira
7 Royal Missis 57, H.Libré
8 Bequefacil 57, R.Galloso
9 Hasty Kiss 57, I.Sequeira
10 Tracción 57, XX
11 Aruba 57, R.Cabrera
12 Dixiana 57, R.Ioselli

12ª Carrera 1.600 Mts. - A las 20.30
Pr. Ultraje
(Fin Apuesta Doble Extraordinaria)
1 Vividor Tel 56, M.Abregú
2 Dos Por Cuatro 56, J.Alvis
3 Dato Salvaje 56, L.Aldecoa
4 Pankekon 56, M.Planas
5 Encaminado 56, V.Centeno
6 Pelo e'Camello 56, P.Sahagian
7 Starter 56, G.Sena
8 Pelotari 56, J.Caro
9 Juerguéante 56, V.Sanguinetti

CARNE
de 1ª en GANCHO
TROCEO
Parrilleros - ½ Res entera y sin pecho - Precio de remate
BALBASTRO 2157
De 6 a 18 horas

CUATRO DIBUJOS EN LA CADENA

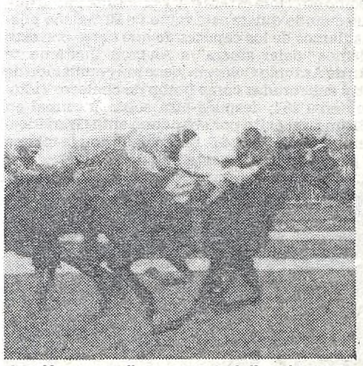

Justify no era "una agregada" en la yunta de la segunda. Salvó a su compañera.

Y Otros Tantos en las "de Cobro"

Otra "ceremonia de miércoles" cumplida en San Isidro. Sin brillo, ni clásico pero con esa cuota asegurada que para la caja registradora significó la asistencia de más de 19.000 aficionados y el "fichar" en ventanillas 64.328.517. No es record ni cosa que se parezca pero satisfizo en parte las expectativas de emociones desde que el primer lote se puso en marcha en la auxiliar húmeda, cuando **Gentil** y su record (1'35"4/5 la milla, marca tope con el codo nuevo) mandando al archivo la marca de Miss Bimba, hasta que nuestro candidato **Chimo** cerró la reunión doblando la plata, interés abusivo para la elevada chance. En el medio ¡la Cadena! Y en su definición, cuatro tarjetas victoriosas, sorteando "dibujos" como los de **Kalvinol Sartorius, Last Man** y el cierre de **Macondo.** Por supuesto que, ante la magnitud de sus dividendos, poco pudieron atenuar **Shazzan, Madame Top,** los poco creídos que salieron ilesos. Y se encontraron con una verdadera fortuna los "buceadores" de números raros: $a 376.539, en tanto con cinco aciertos, 124 boletos mostraron su euforia "cobradora" ante las ventanillas: $a 5.025.30.

El cotejo que tenía más plata a repartir fue para **Justify** que le sacó las castañas del fuego a la creída Propicia. Y entre los jockeys que se llevaron buena tajada, **Juan Maciel,** el único "iluminado". Para **Juan C. Etchechoury,** la satisfacción de dos pesajes y el resto, en una salomónica división.

PROVINCIA: Extracto del Sorteo Realizado Anoche

1
1252
1390
1402
1439
1714
1736
1814
1842

2
APROX.
2025
CON
Sa 5.000
APROX.
2026
CON
Sa 10.000
APROX.
2027
CON
Sa 20.000
APROX.
2028
CON
Sa 40.000
2029
Con Sa
3
MILLONES
APROX.
2030
CON
Sa 40.000
APROX.
2031
CON
Sa 20.000
APROX.
2032
CON
Sa 10.000
APROX.
2033
CON
Sa 5.000
2415
2555
2650
2662
2687
2847
2996

3
3024
Con Sa
30
MIL

3183
3225
3240
3307
3318
3691
3711
3771
3799
3819
3896
3917
3947
3953

4
4120
4261
4270
4549
4607
4717
4732

4767
Con Sa
7.000
4914
4928
4966
4996

5
5032
5071
5154
5162
5186
5189
5236
5563
5623
5632
5665
5767

5873
Con Sa
20.000
5999

6
6021
6032
6035
6042
6079
6190
6270
6278
6311
6381
6393
6540
6765
6801
6875
6914

7
7130
7275
7303
7304
7347
7414
7469
7499
7529
7542
7735

7839
Con Sa
12.500
7951
7977

8
8223
8355
8440
8465
8506
8516
8616
8634
8714

8727
Con Sa
7.000
8739
8832
8907

9
9072
9101
9288
9307
9517
9919
APROX.
9978
CON
Sa 1.000
APROX.
9979
CON
Sa 2.000

9980
Con Sa
120
MIL
APROX.
9981
CON
Sa 2.000
APROX.
9982
CON
Sa 1.000

10
10013
10024
10098
10154
10286
10435
10552
10618
10699
10733
10780
10806

11
11098
11159
11176
11188
11228
11291
11396
11528
11563
11585
11791
11809
11821
11906
11998

12
12048
12062
12073
12165
12229
12385
12669
12679
12680

12761
Con Sa
7.000
12819
12838
12982

13
13144
13263
13369
13616
13818
13857

14
14019
14216
14335
14371
14540
14575
14608
14723
14751
14841
14957
14979
14986

15
15029
15090
15208
15241
15276
15353
15477
15581
15605
15638
15658
15748
15969
15976

16
16097
16148
16278
16568
16711
16756
16933
16944

17
17014
17020
17075
17111

17245
Con Sa
7.000

17250
Con Sa
7.000
17391
17426
17697
17900
17917

18
18000
18037
18063
18245
18282
18307
18540
18560
18729
18785
18852
18964

19
19001
19062
19094
19276
19353
19359
19428
19596
19726
19702
19756
19901
19919

20
20002
20058
20136
20189
20291
20365
20460
20605
20632
20634
20759
20793
20830
20883
20904
20994

21
21003
21020
21124
21146
21159
21203
21253
21343
21362
21381
21409
21452
21550
21586
21650
21805
21824
21940
21947

22
22059
22120
22129
22268
22342
22555
APROX.
22584
CON
Sa 750
APROX.
22585
CON
Sa 1.750
APROX.
22586
CON
Sa 3.750

22587
Con Sa
250
MIL
APROX.
22588
CON
Sa 3.750
APROX.
22589
CON
Sa 1.750
APROX.
22590
CON
Sa 750

22625
22654
22686
22693
22775
22779
22854
22980

23
23153
23163
23185
23197
23229
23233
23253
23331
23442
23513
23524
23552

23687
Con Sa
12.500
23750
23761

23858
Con Sa
7.000
23910
23934

24
24057
24472
24525
24755
24778
24803
24811
24827
24868
24968
24979
24991

25
25018
25044
25073
25088
25138
25215
25240
25259
25337
25648
25788
25796
25810
25927

26
26003
26014
26041
26172
26193
26213
26227
26259
26264
26420
26507
26635
26818
26841
26853

27
27074
27099
27321
27460
27576
27798
27859
27906

28
28121
28130
28229
28396
28421

28455
Con Sa
12.500
28521
28629
28809
28824
28828
28932
28938
28973

29
29004
Con Sa
50
MIL
29195
29216
29343
29398
29439
29486
29764

30
30055
30108
30111
30179
30317
30393
30429
30506
30649
30707
30725
30745
30750
30858
30873
30874
30911

31
31418
31559
31622
31727
31735

31767
Con Sa
7.000
31800
31821
31896
31951
31979

32
32059
32189
32354
32362
32429
32637

32674
Con Sa
7.000
32787
32832
32958

33
33154
33191
33234
33326
33356
33440
33494
33512
33534
33555
33773
33799
33932
33962
33967

34
34114
34116
34225
34230
34376
34380
34417
34474
34644
34728
34854

35
35002
35049
35127
35245
35292
35512
35614
35709
35947
35964
35992

36
36102
36286
36295
36332
36372
36402
36453
36563
36821

37
37193
37300
37444
37541
37701
37796
37811
37888

38
38076
38192
38222
38233

38344
Con Sa
7.000
38518

38820
Con Sa
7.000
38886
38926
38959

39
39116
39143
39287
39309
39365
39453
39505
39532
39545
39624
39797
39856
39978
39997

40
40056
40262
40290
40404
40455
40524
40544
40549
40661
40718
40902
40979

41
41081
41188
41269
41512
41525
41543
41682
41756
41783
41888
41912
41946

42
42004
42016
42083
42093
42119
42178
42202
42409
42415
42526
42564
42602

42660
Con Sa
20.000
42809
42881
42961

LOS 20 PREMIOS MAYORES (PROGRESION 4)

1º con $a	3.000.000	2029
2º „ „	250.000	22587
3º „ „	120.000	9980
4º „ „	50.000	29004
5º „ „	30.000	3024
6º „ „	20.000	5873
7º con $a	20.000	42660
8º „ „	12.500	7839
9º „ „	12.500	23687
10º „ „	12.500	28455
11º con $a	7.000	4767
12º „ „	7.000	8727
13º „ „	7.000	12761
14º „ „	7.000	17245
15º con $a	7.000	17250
16º „ „	7.000	23858
17º „ „	7.000	31767
18º „ „	7.000	32674
19º „ „	7.000	38344
20º „ „	7.000	38820

LOS ESTRENOS DE CINE PARA HOY

Con ocho películas se inicia hoy la semana cinematográfica que promete ser buena teniendo en cuenta la calidad de los filmes y las costosas producciones que algunos han tenido.

ATRAPADAS: Filme de Aníbal Di Salvo. Con Leonor Benedetto, Betiana Blum, Camila Perissé, Mirtha Busnelli, Gerardo Romano y Cristina Murta. Narra la historia de un grupo de encausadas de una cárcel de mujeres y los curiosos vínculos de las mismas con bandas de criminales que actúan desde el exterior para reclutar cómplices. (Ver nota aparte). Cines Sarmiento y Callao.

"LA ELECCION DE VERA": Con dirección de Pai Gabor, y actuación de Vera Papp. El tratamiento del filme implica un agudo revisionismo sobre la ideología en que está basado el material dialéctico que es historiado por Vera Angi, una joven enfermera de 18 años ayudante de un hospital de Budapest. Cine Libertador.

"LA VIDA ES UNA NOVELA": El filme marca el retorno cinematográfico de Vittorio Gassman, dirigido por Alain Resnais. El pasado, presente y futuro riman en torno a una historia: la de un aristócrata, gran divo operístico que erige un castillo que será para él y sus amigos un templo de felicidad. Gassman está acompañado por Geraldine Chaplin, Fanny Ardant y Ruggero Raimondi. Cines Ambassador y Broadway.

"EL SEÑOR GALINDEZ": Narra la historia de dos torturadores que deben adiestrar a un tercero, según las órdenes recibidas telefónicamente por el "señor Galíndez", a quien consideran su jefe pero de quien no conocen el rostro, ya que nunca lo vieron personalmente. Una profunda pintura sobre la tortura. Dirigido por Rodolfo Kuhn, con Héctor Alterio y los españoles Hinojosa, Banderas y María Casanova. Cines Metropolitan y Luxor.

"LA PRODIGA": Filmada en 1945 por Mario Soffici, no llegó a estrenarse nunca, a pesar de que representó para su protagonista un logro largamente esperado. Con libro cinematográfico de Alejandro Casona e interpretada por Eva Duarte, Juan José Miguez, Alberto Closas, Angelina Pagano, Ricardo Galache y Malisa Zini. Cine Plaza.

"LA MONJA Y LA TORTURA": Filme brasileño dirigido por Osvaldo Candelas y protagonizado por David Cardoso, Vera Giménez y Sergio Hingst. Una historia de tortura, amor y enormes cargos de conciencia, en el que se tratan temas sobre detenidos políticos y la aparición de una monja que no pudo defender su cuerpo pero... ¿habrá logrado salvar su alma?. Exclusivamente Cine París y Coliseo de Lomas

"LA PARENTELA": Ultimo filme de Nikita Mijalkov con Nonna Mordiukova, Svetlana Kriuchkova y Andrei Petrov. Narra la vida de una sencilla mujer cuya vida ha transcurrido en su aldea natal. La hija se casa y se va a vivir a la ciudad. Al cabo de muchos años esta madre decide ir a ver cómo vive su hija, su yerno y su nieta, entrometiéndose en todos los aspectos de la vida de sus familiares. Cine Cosmos 70.

"LOS LOBOS NO LLORAN": Nueva producción de Walt Disney que muestra la relación del ser humano con los animales y la extinción de los lobos en Alaska. Dirigida por Carroll Ballard, con Charles Martin Smith y Brian Denney. Cine Los Angeles 1 y simultáneos.

¡LA EXPLOSION MUSICAL DE LA DECADA!
FLASHDANCE
"DEJA QUE HAYA ROCK"
Solo para mayores de 13 años
EL FILM
2DA. SEMANA GRAN EXITO
MAXI 2
HOY TAMBIEN TRASNOCHE
DOLBY STEREO
ATLAS (M. del Plata)

Dijo CESAR MAGRINI:
La historia es sórdida (pero no irreal)...
Entre lo costumbrista y lo policial,
TODO O NADA conmueve tanto por su fuerza, como por su crudeza.
"LA PELICULA MAS AUDAZ DEL CINE ARGENTINO"
TODO O NADA
Un film de Emilio Vieyra
Solo apta para mayores 18 años con reserva. (Ciertas escenas pueden molestar. Aún a personas adultas).
León Chocrón
Julio de Grazia - Silvia Montanari - Adrian Martel y Jean F. Casanovas
3 SEMANA DE EXITO
NORMANDIE
LAVALLE 861
Y SIMULTANEOS

Después fue historia.
Antes fue mujer.
EVA DUARTE
LA PRODIGA
APTA PARA TODO PUBLICO
JUAN JOSE MIGUEZ - ALBERTO CLOSAS
Dirección: MARIO SOFFICI
Es una producción
Distribuida por ARIES
HOY estreno PLAZA Corrientes 939

Sonando... bailando ya no podrás parar!
Breakdance the movie
APTA TODO PUBLICO
4ª semana
GRAN REX CORRIENTES 857
AMERICA CALLAO 1057
ATLAS Belgrano
RIVERA INDARTE
BRISTOL (Martínez)
S. MARTIN (Avellaneda)
SAN MARTIN (La Plata)
AUTOCINE PANAMERICANO
OCEAN REX (M. del Plata)

COLMADA DE PREMIOS Y HONORES, VERA ELIGE SU DESTINO: EL AMOR O LA AMBICION
La Elección de Vera
CON:
VERONICA PAPP TAMAS DUNAI EVA SZABO
DIRECCION: PAI GABOR
HOY ESTRENO
LIBERTADOR Corrientes 1334
Sólo apta para mayores de 13 años.
León Chocrón

"TODOS LOS ARGENTINOS DEBERIAN VERLA" Clarín.
LA NACION: "Finura y decisiva cualidad de director de Bebe Kamin".
LA SEMANA: ★★★★★ "Excelente".
RADIO MITRE (J. JACOBSON): "Una película para recomendar".
SIETE DIAS: "Uno de los productos más dignos del nuevo cine argentino".
K. Films S.R.L. Presenta
HECTOR ALTERIO - CARLOS CARELLA
ULISES DUMONT - MARTA GONZALEZ
TINA SERRANO Y MIGUEL ANGEL SOLA
los chicos de la guerra
con ALFONSO DE GRAZIA - JUAN LEYRADO
BOY OLMI - EDUARDO PAVLOVSKY
ADAPTACION DE "LOS CHICOS DE LA GUERRA" DE DANIEL KON y Ed. GALERNA
DIRECCION BEBE KAMIN
3ra. SEMANA DE GRAN EXITO!
300.000 ARGENTINOS YA LA VIERON.
La película argentina sobre los chicos que fueron a Malvinas.
Solo apta para mayores de 13 años, con reservas.

Monumental
Santa Fe 2 ● Lorena
Coliseo (Flores) - Argos - Gran Urquiza - Martín Fierro (Ciudadela) - San Martín (Ramos Mejía) - Morón (Morón) - Mitre (Avellaneda) - Palacio del Cine (Lanus) - Español (L. de Zamora) - Gran Plaza (San Martín) - Electra (V. López) - Ocho (La Plata).
Y EN LAS PRINCIPALES SALAS DEL INTERIOR.

crónica
CLASIFICADOS

De un hecho real, una historia que avergonzó a un país.
¡¡No pudo defender su cuerpo!! ¿habrá logrado salvar su alma?
DAVID CARDOSO en
La Monja y la Tortura
Solo apta para mayores de 18 años
con Vera Gimenez
Sergio Hingst
Claudia Alencar
Sonia Garcia
Productor: David Cardoso
Dirección: Ozualdo R. Candelas
HOY estreno
PARIS Lavalle 769
COLISEO (L. de Zamora)
SAN MARTIN (Mar del Plata)

EL MAGICO TALENTO DE STEVEN SPIELBERG CREÓ EL AVENTURERO IDEAL!!
HARRISON FORD en
INDIANA JONES y el TEMPLO DE LA PERDICION
PARAMOUNT PICTURES PRESENTA UNA PRODUCCION LUCASFILM LTD. UNA PELICULA DE STEVEN SPIELBERG
HARRISON FORD · KATE CAPSHAW · AMRISH PURI
ROSHAN SETH · PHILIP STONE · KE HUY QUAN
GEORGE LUCAS · FRANK MARSHALL
KATHLEEN KENNEDY · JOHN WILLIAMS
WILLARD HUYCK · GLORIA KATZ
GEORGE LUCAS · ROBERT WATTS
STEVEN SPIELBERG
Solo para mayores de 13 años
Distribuida por UNITED INTERNATIONAL PICTURES
7ª semana IGUAZU
LOPE DE VEGA · NATIONAL PALACE · MORENO
RIALTO · REGINA (Munro) · ACASSUSO (San Isidro)

UNA "PREMIERE" DE LUJO: "ATRAPADAS"

Camila estuvo deslumbrante.

Tuvo lugar anoche, en una sala céntrica, el preestreno de la película "Atrapadas", que cuenta con la intervención de Camila Perissé, Leonor Benedetto, Betiana Blum y Mirtha Busnelli en sus principales papeles.

Numerosos integrantes de nuestra farándula artística se dieron cita en el cine, a fin de testimoniar su cariño a todos lo que participaron del rodaje del filme, cuyo estreno "oficial", como informamos en lugar aparte, se cumple hoy.

Camila Perissé fue de las primeras en llegar. Lo hizo junto a un amigo que llamó la atención porque masticaba un clavel blanco (ver foto). Otra que compitió con las más bellas fue la modelo Beatriz Galo (foto), que lució toda su elegancia y que parecía dispuesta a ocupar el lugar que, según comentó, pretende tener desde ahora, ya que debuta con esta película en el cine.

Beatriz Galo dijo presente.

PALABRAS CRUZADAS

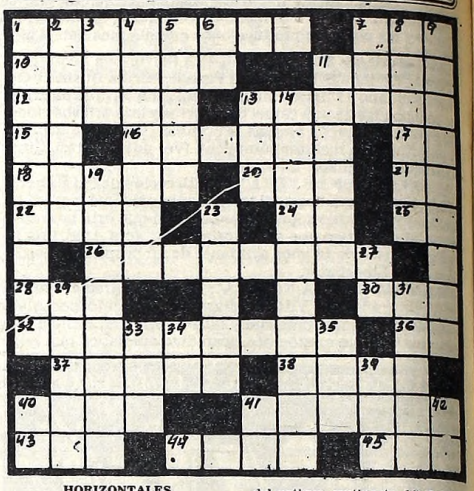

HORIZONTALES

1) Sección de insectos dípteros. 7) Llevar a alguien a cuestas. 10) Arbol de la familia de las leguminosas. 11) Nombre del último mes del año hebreo. 12) Necio, inútil. 13) Mono platirrino sudamericano. 15) Símbolo químico del bario. 16) Aprovechar. 17) Símbolo químico del arsénico. 18) Clavará las uñas. 20) Cerco de hierro. 21) Símbolo químico del calcio. 22) Voz mapuche que se da a una planta medicinal en Chile. 24) Fórmula mística en las religiones hindúes y budista. 25) Terminación verbal. 26) Tonos monótonos y desagradables. 28) Especie de manzano. 30) Planta de la familia de las umbelíferas. 32) Variedad de feldespato ortosa que se halla en la lava del Vesuvio. 36) Una cara de los dados. 37) Elogia. 38) Ballena pequeña que se encuentra en las costas de Chile. 40) Lugar donde los Romanos fueron vencidos en el 390 A.C. por los Galos. 41) Antiguamente la sal común. 43) Conjunto del reino inorgánico de un país. 44) Cuchillo usado por los indios en Filipinas. 45) (Paz de) fue acordada en el año 1743 entre Turcos y Rusos.

VERTICALES

1) Aplastar. 2) Casa rústica de palos y ramas. 3) Repetición de un sonido. 4) Trabajo. 5) Nombre científico del Lerio. 6) Otorga. 7) Nombre de mujer. 8) Brisa fuerte del Pacífico. 9) Tribu de plantas aroideas. 11) Incoloro, descolorido. 13) Planta gramínea originaria del antiguo continente. 14) Relativo del aerolito. 19) Nombre que se da a la carencia de secreción salivar. 23) Entablado que cubre parte de la embarcación. 27) Símbolo químico del samario. 29) Lazo tirado a las patas del animal. 31) Arbusto de Filipinas de la familia de las sapindaceas. 33) Nombre en Guaraní de la yerba mate. 34) Preposición inseparable que significa por causa. 35) Adverbio que indica lugar. 39) Onda que se forma en la superficie de las aguas. 40) Símbolo químico de la plata. 41) Contracción. 42) En astronomía, asteroide Nº 35 descubierto por Peters en 1865.

(La solución mañana)

L	I	M	I	T	A	R		P	U	R	O	
I		A		O		O	S	O			P	
C		R	U	D	A	S		T	I	L	A	
O	L	A		O		A	R	E	N	A	L	
R		Ñ	A		O		O		O	R	O	
	S	A	C	A	R	I	N	A			S	
B			A	M	A	R		V	I	S		
O	C	A		O		A	T	A	N	O	R	
C	A	M	I	N	E		A	R	A	R	A	
A	L	I	M		M	O	J	O	N		D	
D	A	B	A		I	D	A		E		A	
O	R	A	N		R	A	R	A	S			

(Solución del problema anterior)

USTED Y LOS ASTROS

ACUARIO
(21 de enero al 19 de febrero)
Se aclara asunto de trabajo, pero sea prudente. En amor, de usted depende el éxito. Alegría por encuentro.

PISCIS
(20 de febrero al 20 de marzo)
Buena noticia lo pone en vías de concretar tarea. En amor, altibajos, obre con comprensión. Vigile la salud.

ARIES
(21 de marzo al 20 de abril)
No tome decisión apresurada con compañero de trabajo. En amor, se confirma buen presentimiento. Salud, mejorando.

TAURO
(21 de abril al 22 de mayo)
Es el momento de activar plan de trabajo, apoyo de superiores. En amor, todo mejora. No olvide a familiares.

GEMINIS
(23 de mayo al 21 de junio)
Colabore con compañeros en nuevas tareas. En amor, analice sus sentimientos y sea sincero. Salud y azar mejor.

CANCER
(22 de junio al 21 de julio)
Se aleja preocupación en su trabajo. En amor, mantenga en orden sus sentimientos. Buena noticia en el hogar.

LEO
(22 de julio al 21 de agosto)
Prudencia ante cambio en asunto de trabajo. En amor, todo llega a buen término. Evite discusión por dinero.

VIRGO
(22 de agosto al 22 de setiembre)
Es el momento de poner en práctica proyecto de trabajo. En amor, se aleja preocupación. Buen momento con amigos.

LIBRA
(23 de setiembre al 22 de octubre)
Active asunto de trabajo, en sus manos está la solución. En amor, se aclara situación difícil. Salud: altibajos.

ESCORPIO
(23 de octubre al 21 de noviembre)
Oportunidad en su trabajo, sepa aprovecharla. En amor, altibajos, obre con decisión. Se confirma plan personal.

SAGITARIO
(22 de noviembre al 21 de diciembre)
Se aleja preocupación por retraso en tareas. En amor, armonía y comprensión. No se desentienda de amigos. Salud.

CAPRICORNIO
(22 de diciembre al 20 de enero)
Prudencia en su trabajo, puede ser mal interpretado. En amor, buenos momentos. No tome decisión apresurada.

¡Otra vez Nº 1!
Retorna el eterno "Corazón"
JUAN RAMON
en la calle Corrientes

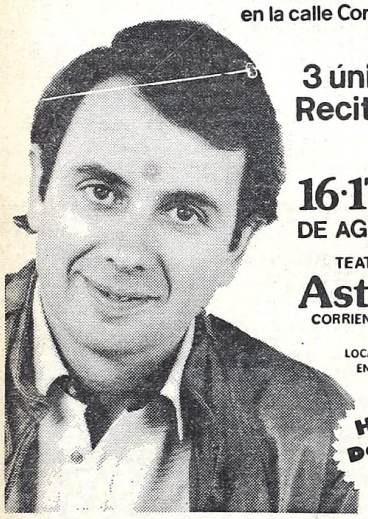

3 únicos Recitales
16·17·18 DE AGOSTO
TEATRO Astros
CORRIENTES 746
LOCALIDADES EN VENTA
Hoy Debut 21 hs

NI VICTIMAS, NI HEROINAS... DESAFIARON LAS LEYES DEL SEXO, LA VIOLENCIA Y LA CORRUPCION.

HOY SENSACIONAL ESTRENO
SARMIENO - CALLAO - GRAN NORTE
GRAL. PAZ - FLORES - CUYO - MAJESTIC - EL PLATA - 25 DE MAYO - ODEON
BELGRANO (R. Mejía) - GRAN REX (Haedo) - OCEAN (Morón) - GRAN ITUZAINGO (Ituzaingó) - GRAN MERLO (Merlo) - ITALIANO (Moreno)
MARTIN GOEMES (Tablada) - ATLANTIC (Olivos) - AVENIDA (V. López) - SAN ISIDRO (S. Isidro) - VIRREYES (Virreyes) - HISPANO (S. Fernando)
DELTA (Tigre) - ASTRAL (Munro) - SUPER (Boulogne) - ATENEO (S. Martín) - GRAN URQUIZA (Caseros) - HELIOS (Palomar) - MAYO (S. Miguel)
PACIFICO (B. Vista) - MAJESTIC (V. Ballester) - MAIPU (Avellaneda) - CERVANTES (Quilmes) - OPERA (Lanús) - GRAN LOMAS (L. de Zamora)
CALIFORNIA (Baccar) - GRAN ADROGUE (Adrogué) - SAN MARTIN (Burzaco) MONUMENTAL (Rosario) - MAYO (Córdoba)
OCEAN (Río Cuarto Cba.) AMBASSADOR (M. del Plata) ENTRADAS EN VENTA CON 2 DIAS DE ANTICIPACION

DOS PIOLAS ENCANTADORES... ¿O UN REVERENDO PAR DE CABRONES?
GERARD DEPARDIEU MIOU MIOU PATRICK DEWAERE
LAS COSAS POR SU NOMBRE
SOLO PARA MAYORES DE 18 AÑOS

2ª semana
OPERA - SANTA FE 1
GRAN SAVOY - PUEYRREDON - GRAN LINIERS
SAN MIGUEL (San Miguel) - OPERA (Mar del Plata) AUTOCINE BUENOS AIRES

NUNCA VISTO
Vos también echale el ojo a...
PORKY'S

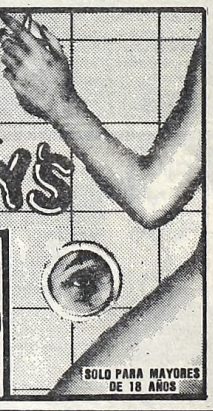

33ª SEMANA DE EXITO
ADAN 1
Y SIMULTANEOS
SOLO PARA MAYORES DE 18 AÑOS

¿QUE IMPULSA A UNA MUJER CASADA A ENTREGARSE A UN HOMBRE A LA VISTA DE SU MARIDO?

2ª Semana del Exito
TROCADERO
y simultáneos

MARAVILLOSO el Circo Rodas del mundo
MARTES A VIERNES 2 FUNCIONES 18 - 21 Horas
SABADOS Y DOMINGOS y FERIADO 3 FUNCIONES 15 - 18 - 21 Horas
GAONA Y GRAL. PAZ LINIERS
MARAVILLOSO el Circo Rodas del mundo

GUIA DE CINES Y TEATROS ★ GUIA DE CINES Y TEATROS ★ GUIA DE CINES Y TEATROS

TEATROS

TEATRO COLON. 35-5414. JUEVES 16 a las 21: 5ª Función de Gran Abono. Opera "MADAME BUTTERFLY" de G. PUCCINI (Rev. versión esc. 1980). Principales intérpretes: HAYASHI, PASTINE, LASSNER, BIANCHI. Dir. de Orq.: MARIO PERUSSO. Regie, escenog. e ilumin.: R. OSWALD. Dir. Coro A. MASPERO. Figurinista y colab. del regisseur: A. LAPIZ. Orq. y Coro Est. del T. Colón. Sob. de Ab. (únic. altas lat. y de pie) en vta. Para esta func. es obligat. traje de etiqueta p/damas y caballeros en plateas y palcos. Boletería diariamente de 10 a 20 en Tucumán 1111.

★ MUNICIPAL GRAL. SAN MARTIN. Corrientes 1530. 46-8611. —Sala M. Coronado. Hoy a las 21.30: "GALILEO GALILEI" de B. Brecht. Con G. Araujo y A. de Grazia. Dir.: Jaime Kogan. Pl.: $a 50 (Func. popular).
—Casacuberta. Hoy a las 21.30: "MEDIDA POR MEDIDA" de William Shakespeare. Con Alicia Berdaxagar, Aldo Braga y elenco. Dir.: Laura Yusem. Pl.: $a 50. (Func. popular).
—Sala Cunill Cabanellas. Hoy a las 21.30: "CONTRA LA SEDUCCION", s/textos y canciones de Bertolt Brecht. Con A. M. Casó y O. Lovero. Dir. M. Iedvabni. Pl. $a 100.

★ PTE. ALVEAR. Corrientes 1659. 46-6076. Vier. a las 21.30. Sáb. a las 19 y 22. Dgos. a las 19: "TU CUNA FUE UN CONVENTILLO" sainete de A. Vacarezza. Con Lolita Torres y elenco. Pl. $a 80. Loc. en vta.

★ ALFIL. Corrientes 1753. 40-7575. ANALIA GADE y ANDREA DEL BOCA en:

CORDERO DE DIOS

De John Pielmoir. Dir. Mario Morgan. Mar. a vier. a las 21.30. Sáb. a las 20.30 y 23. Dgos. a las 20.30. MAÑANA DEBUT.

★ ASTRAL. Corrientes 1639. 46-5707/9964. JORGE PORCEL y ALBERTO OLMEDO en

VUELVEN LOS GUAPOS

Con Naanim Timoyko, Mario Sapag y César Bertrand. Mar a dgos. a las 21 y 23.15. Sáb. trasn. 1. Juev. y vier. a las 19: "EL ALCALDE DE ZALAMEA", de Calderón de la Barca. Dir. Santiago Doria.

★ ATENEO. Paraguay 918. 311-2888. Sáb. y dgo. y feriados a las 15 y 17: "PELITO" el éxito de la TV ahora en teatro. Hoy a las 21.30: "ADIOS MAMA", con T. Biral y M.R. Gallo. Dgos. a las 19.

★ BAMBALINAS. Chacabuco 927. 27-0819. Miér. y juev. a las 21. Vier. a las 21.30. Sáb. a las 21 y 23.15. Dgos. a las 20: "MUERTE ACCIDENTAL DE UN ANARQUISTA", de Darío Fo.

★ BUENOS AIRES. Rodríguez Peña 407. Cont. desde las 13. Sáb. desde las 15: "OSADIA Y SEXO I". A las 21 y 23.15: "OSADIA Y SEXO II" con los mejores desnudos. P.m.18. Sáb. trasn. 1.15.

★ DE LA RIBERA. P. de Mendoza 1821. 28-8866. La Comedia Nacional en "HOY ENSAYO HOY". Dir. Rodolfo Graziano. Pl. $a 60. Vier. a las 20.30. Sáb. a las 20. Dgos. a las 18.

★ DEL GLOBO. Marcelo T. de Alvear 1155. 393-8351. Juan Carlos Puppo es JEVEL KATZ "JUGLAR DE LOS AÑOS 30". Music-Hall. Músicos en escena. Dir. Gral.: Santiago Doria. Sábado estreno a las 21.30. Domingo 19 a las 19.

★ FENIX. Rivadavia 7802. 612-8858. Ultima semana. Arnaldo André y Luisa Kuliok: "BLUE JEANS". Dir.: Carlos Moreno. Juev. a las 20.45. Vier. y sáb. a las 20.30 y 22.30. Dgos. a las 17.30 y 20. Loc. en vta.

★ FLORIDA. Florida 165. 30-5360. Presenta: "CON LA PIEL ARDIENTE". Con Moira Star y las Florida Sexy Chicas. Coreog. R. Campos. Cont. lun. a vier. de 13 a 22. Sáb. a las 18 a 1.30. P.m.18.

★ LICEO. Rivadavia y Paraná. 38-4291. Directo de Europa: 4 únicas semanas: "RECUERDOS DE MI TIERRA" presentado por

ANGEL PERICET

"Lo clásico y lo popular". CARMELITA, MARIA DEL AMPARO y ELOY PERICET. Dir. Luisa Pericet. Mar. a vier. a las 21. Sáb. a las 21 y 23. Dgos. a las 19 y 21. Loc. en vta. c/6 días de antic. DEBUT JUEVES 16.

★ LOLA MEMBRIVES. Corrientes 1280. 35-2108. Gran espectáculo infantil: Sáb. a las 16 y 18. Dgos. a las 15 y 17."EL SHOW DE CAROZO Y NARIZOTA". S.r. Sensacional presentación de:

NACHA GUEVARA

En "Aquí estoy". Mar. a vier. a las 21. Sáb. a las 20.30 y 23. Dgo. a las 20

★ LORANGE. Corrientes 1372. 45-7386. Roberto Catarineu y Andrea Tenuta en "NARICES", con libro y dir. de Hugo Midón. Vier. y sáb. a las 16. Dgo. a las 15 y 17.

★ METROPOLITAN 1. Corrientes 1343. 40-0816. Sáb. a las 15 y 17. Dgo. a las 15 y 16.30: "APRENDIJUEGOS" el espectáculo más premiado de la TV. Beatriz Taibo y Gianni Lunadei en

ENTRETELONES

La obra de M. Frayn. Gran elenco. Dir. A. Herold. Mar. a juev. a las 21.30. Vier. y sáb. a las 20.30 y 23. Dgo. a las 18.30 y 21.

★ NACIONAL CERVANTES. Libertad 815. 45-4224. Juev. a sáb. a las 19. Dgos. a las 17.30: "PRINCIPE AZUL" de E. Griffero. Dir. O.Grasso. Pl. $a. 150. Centro Dramático Nacional de España en "LA VIDA DEL REY EDUARDO II DE INGLATERRA", de C. Marlowe y B. Brecht. Con Alfredo Alcón y gran elenco. Dir. I. Pasqual. Pl. $a 300. Mar. ($a 150) a sáb. a las 21. Dgos. a las 19.30.

★ ODEON. Esmeralda 367. 45-3635. Sáb. dgos. y feriados a las 16: "SALTIMBANQUIS" comedia musical para chicos y grades. ADRIAN GHIO y PEGGY SOL en:

DOÑA FLOR
Y SUS DOS MARIDOS

La obra de Jorge Amado. Con Néstor Hugo Rivas, Ana María Giunta y gran elenco. Dir. J. M. Paolantonio. Mar. a vier. a las 21.30. Sáb. a las 21 y 23. Dgos. a las 20.30. Loc. en vta.

★ OLIMPIA. Sarmiento 777. 40-2678. Zulema Katz en "MATER" de Vicente Zito Lema. Dir. Gral. Cristina Banegas. Vier. a las 21.30. Sáb. a las 22. Dgos. a las 20.30. Lun. popular ($a 200) a las 21.30.

★ PARADISE. Corrientes 827. Cont. de lunes a domingos de 20 a 4: HOT STRIP: "DESNUD... EN PARADISE". Con las mujeres más excitantes de Buenos Aires. P.m.18.

★ PAYRO. San Martín 766. 312-5922. Grupo La Barraca presenta: "CHAU MISTERIX", de M. Kartun. Dir. Q. Viaggio. Vier. y sáb. a las 22.15. Dgos. a las 21.15. Pl. $a 200.

★ PREMIER. Corrientes 1565. 46-2113. Miér. a vier. a las 21.30. Sáb. a las 21 y 23.30. Dgos. a las 21: "LOCO" (Posee la fórmula de la felicidad), con Esteban Mellino. Música: Carlos Mellino. Loc. en vta.

★ REGINA. Av. Santa Fe 1235. 44-5470. Actuaciones de JOSE MARIA VILCHES. Miér. a las 21.30: "EL BULULU". Mar. a a las 21.30: "A LAS MIL MARAVILLAS". juev. a las 21.30. Vier. a las 22. Sáb. a las 21 y 23. Dgos. a las 19.15: "DONDE MADURA EL LIMONERO". Lunesa las 21.30: ELENA MIGNAQUI en "YO CANTO".

★ TABARIS. Corrientes 831. 392-8509. MORIA CASAN, JAVIER PORTALES, CARMEN BARBIERI y MARIO SANCHEZ en

LA PATOTA REVISTERA

Con: Mario Castiglione, "Dúo Contrapeso" y gran elenco. Libro y dir. gral. Hugo Sofovich. Mar. a dgos. a las 21 y 23. Sáb. trasn. 1.30.

VARIEDADES

★ LUNA PARK. Corrientes 99. 311-1990/5100. 312-2135/2538. SABADO 18 de AGOSTO a las 21.45:

BOXEO PROFESIONAL

Sensacional combate por la categoría Supergallo. RAMON DOMINGUEZ (Campeón Argentino y Sudamericano) vs. RAMON SORIA (Ex Campeón Argentino y Sudamericano) a 10 rounds y preliminares. Ring Side: $a 500. Gral.: $a 100. Loc. en vta. dde. el jueves de 12 a 19.

★ CIRCO BAHUKEN SHOW. Fte. Est. Constitución. El show de animales y fieras jamás visto. Mar. y miér. a las 15. Juev. a las 18 y 20.30. Vier. sáb. a las 15, 18 y 21. Dgos. a las 15, 18 y 20.30.

★ CIRCO YOVANOVICH EN QUILMES. Avda. 12 de Octubre y Martín Rodríguez. Mar. 14 y miér. 15 a las 18. Juev. 16 a las 18 y 20.30. Vier. 17, sáb. 18 y dgo. 19 a las 15, 18 y 20.30. Desde el martes 21: Mar. a vier. a las 18. Sáb. y dgos. a las 15, 18 y 20.30.

C I N E S

★ A.B.C. Esmeralda 506. 392-9506. Cont. de 10 a 2. En vivo un increíble show con las sexy girls más jóvenes y hermosas de Buenos Aires. Los filmes prohibidos. Estrictamente P.m.18.

★ ADAN 1. Corrientes 959. 393-6115. A las 13.10, 15.10, 17.10, 19.10, 21.10 y 23.10:

PORKY'S

P.m.18. La comedia más picaresca de todos los tiempos. Sábado trasnoche: 1.

★ ADAN 2. Corrientes 959. 393-6115. A las 13.35, 15.50, 18.5, 20.20 y 22.40:

LA TRAVIATA

S.r. Con Teresa Stratas y Plácido Domingo. Dir. Franco Zeffirelli. Sábado trasnoche: 1.

★ ALFA. Lavalle 842. 392-1114. A las 13.5, 15.10, 17, 19, 21.5 y 23.10:

LAS DANESAS DEL PLACER

P.m.18. Autorizados el amor, la alegría y el placer. A las 13, 14.50, 16.50, 18.50, 20.50 y 23: Notic. Sáb. trasn. 1.15.

★ ALFIL. Corrientes 1753. 40-7575. A las 13.45, 15.20, 16.55 y 18.30:

ANTEOJITO Y ANTIFAZ

Mil intentos y un invento, el primer largometraje argentino de dibujos animados en maravillosos colores. S.r.

★ AMBASSADOR. Lavalle 777. 392-9700. A las 13.10, 15.35, 18.10, 20.35 y 23:

LA VIDA ES UNA NOVELA

P.m.18. Con Vittorio Gassman y Geraldine Chaplin. Dir.: Alain Resnais. A las 15.10, 17.35, 20.10 y 22.35: Notic. Sáb. trasn.: 1.15.

★ AMERICA. Callao 1057. 41-3818. A las 15, 17, 19.5, 21.10 y 23.15:

BREAKDANCE

S.r. Con Lucinda Dickey y Shabba-Doo. Dir. Joel Silberg. A las 14.35, 16.35, 18.40, 20.45 y 22.50: Notic. Sáb. trasn. 1.15.

★ ARIZONA. Lavalle 727. 392-6967. Continuado 13, 16.30, 20 y 2330:

CRONICA DE UNA VIOLACION

Cont. 14.35, 18.5 y 21.35:

CADENAS CALIENTES

P.m.18. Sáb. trasn. 1.25: Crónica de una violación.

★ ATLAS. Lavalle 869. 392-1936. A las 13.10, 15.40, 18.10, 20.40 y 23.10: Camila. P.m.13.

★ ATLAS RECOLETA. Guido 1952. 801-2006. A las 14.15, 16.20, 18.35, 20.55 y 23.10: La vida es una novela. P.m. 18.

★ AVENIDA. Avda. de Mayo 675. Cont. 11, 14.20, 17.40 y 21: La mujer de la próxima puerta; 12.30, 16, 19.20 y 22.30: Conspiración del Uranio. P.m. 18.

★ BIARRITZ. Suipacha 482. 392-0356. A las 13.5, 15, 16.55, 18.55, 21.5 y 23.10: Señor mamá. S.r.

★ BROADWAY. Corrientes 1155. 35-2345. A las 13.25, 15.35, 18, 20.30 y 23:

LA VIDA ES UNA NOVELA

P.m. 18. Con Vittorio Gassman y Geraldine Chaplin. Dir.: Alain Resnais. A las 15.25, 17.40, 20.10 y 22.40: Notic. Sáb. trasn.: 1.10.

★ CALLAO. Callao 27. 40-1898. A las 15, 17, 19, 21.5 y 23.10: Atrapadas. P.m. 18.

★ CAPITOL. Santa Fe 1848. 44-2379. A las 14.15, 16.30, 18.45, 21 y 23.15: Infielmente tuya. P.m.13.

★ CERVANTES. Belgrano 1820. 38-2698. Cont. 15, 19 y 23: LAS DANESAS DEL PLACER; 16.55 y 20.50: LA MUJER EN LLAMAS. P.m.18.

★ CINEMATECA ARGENTINA. Sarmiento 2255. 48-2170. A las 17.30, 19.30 y 21.30: "Convoy" de Sam Peckinpah. Con Kris Kristofferson. P.m 18.

★ CINEMA UNO. Suipacha 460. 392-1112. A las 13.10, 15.10, 17.10, 19.10, 21.10 y 23.10:

INFIELMENTE TUYA

P.m. 13. Con Dudley Moore y Nastassja Kinski. A las 14.50, 16.50, 18.50, 20.50 y 22.50: Notic. Sáb. trasn. 1.30.

★ CONCORDE. Lavalle 925. 35-1850. A las 13, 14.55, 16.50, 18.50, 21 y 23.15:

CLAVE OMEGA

P.m.18. Con Burt Lancaster y John Hurt. A las 18.40, 20.50 y 23: Notic. Sáb. trasn. 1.30.

★ COSMOS 70. Corrientes 2046. 49-0862. Cont. 13.50, 15.40, 17.30, 19.20, 21.25 y 23.10:

LA PARENTELA

S.r. Con Nonna Mordiukova y Svatlana Kriuchkova. La más reciente realización del gran director soviético Nikita Mijalkov.

★ ELECTRIC. Lavalle 836. 392-1846. Cont. desde las 13: DECAMERON PROHIBIDISIMO; SENTIMIENTO CARNAL. P.m.18. Sáb. trasn.

★ EMPIRE. H. Yrigoyen 1934. 47-8770. FESTIVAL WOODY ALLEN. A las 13.30, 16.35, 19.50 y 23.5: SUEÑOS DE SEDUCTOR; 15, 18.15 y 21.30: INTERIORES. P.m.18.

★ GAUMONT. Rivadavia 1635. 40-3050. A las 14, 16.10, 18.30, 20.50 y 23.10: Sinfonía de primavera. P.m.13.

★ GRAN REX. Corrientes 857. 392-8000. A las 12.50, 14.55, 16.45, 18.50, 21 y 23.15:

BREAKDANCE

S.r. Sensacional estreno de la más extraordinaria película musical de todos los tiempos. Dir. Joel Silberg. A las 14.30, 16.30, 18.30, 20.40 y 22.50: Notic. Sáb. trasn. 1.30.

★ GRAND SPLENDID. Santa Fe 1860. 44-0808. A las 13, 14.45, 16.30, 18.45, 21, 23.15 y sáb. trasn. 1.15. De Sam Peckinpah:

CLAVE OMEGA

P.m.18. Con Burt Lancaster y John Hurt. A las 18.20, 20.35 y 22.50: Notic.

★ GRAN VICTORIA. Av. de Mayo 882. 34-1493. Cont. dde. las 8: UN AMANTE DE PROVINCIA; LA PRIMA; DISPUTAS EN LA CAMA. P.m.18.

★ IGUAZU. Lavalle 940. 393-9931. A las 13.10, 15.40, 18.10, 20.35 y 23:

INDIANA JONES
Y EL TEMPLO DE LA PERDICION

Con H. Ford y K. Capshaw. Dir. S. Spielberg. P.m.13. A las 15.20, 17.50, 20.15 y 22.40: Notic. Sáb. trasn. 1.30.

★ LARA. Av. de Mayo 1225. 38-6966. A las 14.50, 18.40 y 22.30: MANHATTAN; 12.45, 16.30 y 20.20: NEW YORK, NEW YORK.

★ LEOPOLDO LUGONES. Corrientes 1530. 46-8611. A las 15, 17, 19, 21 y 23: LA NOCHE DEL CAZADOR. Dir.: Charles Laughton. Con Robert Mitchum y Shelley Winters. Pl.: $a 40. P.m. 14.

★ LIBERTADOR. Corrientes 1334. A las 13.10, 15.10, 17.10, 19.10, 21.10 y 23.10:

LA ELECCION DE VERA

P.m.13. Con Verónica Papp y Eva Szabó. A las 15, 17, 19, 21 y 23: Notic. Sáb. trasn.: 1.10.

★ LOIRE. Corrientes 1524. 49-1900. A las 13, 14.55, 16.50, 19, 21.10 y 23.20:

LA JAULA DE LAS LOCAS

P.m.18. Ugo Tognazzi y Michel Serrault. A las 14.45, 16.40, 18.45, 20.55 y 23.5: Notic. Sáb. trasn. 1.15.

★ LORANGE. Corrientes 1372. 45-7386. A las 13.15, 15.25, 17.45, 20.10 y 22.40:

CUARTETO BASILEUS

P.m.18. De Favio Carpi. Con Héctor Alterio. Vier. y sáb.: a las 17.45, 20.10 y 22.40. Sáb. trasn.: 1.10. Dgo. a las 20.10 y 22.40. Tarde: ver Cartelera de Teatros.

★ LORCA. Corrientes 1428. 40-5017. A las 13.10, 15.5, 17, 19, 21.10, 23.20 y sáb. trasn. 1.30:

MONTENEGRO

P.m.18. Con Susan Anspach y Herald Josephson. A las 14.50, 16.45, 18.40, 20.45 y 22.55: Notic.

★ LORENA. Corrientes 1551. 46-7501. A las 13, 14.45, 16.50, 18.55, 21.5, 23.15 y sáb. trasn. 1.15:

LOS CHICOS DE LA GUERRA

P.m.13. Con Héctor Alterio, Carlos Carella y gran elenco. A las 16.40, 18.45, 20.50 y 23: Notic.

★ LOS ANGELES 1. Corrientes 1770. 40-3742/45-2405. A las 13, 14.35, 16.10, 17.45, 19.20, 20.55:

LA CENICIENTA

S.r. Hablada en castellano. A las 13.15, 15.10, 17.5, 19, 20.55 y 22.45: Notic.

★ LOS ANGELES 2. Corrientes 1770. 40-3742. A las 13.25, 15.20, 17.15, 19.10, 21.5 y 22.55:

POPEYE

S.r. Hablada en castellano. A las 13.15, 15.10, 17.5, 19, 20.55 y 22.45: Notic.

★ LOSUAR. Corrientes 1743. 40-6100. A las 13.20, 15.20, 17.15, 19.10, 21.10 y 23.10:

ARNOLD Y EL SUPERAGENTE 86

S.r. Con Gary Coleman y Don Adams. A las 15, 17, 18.50, 20.50 y 22.50: Notic.

★ LUXOR. Lavalle 669. 392-3893. A las 13, 14.50, 16.40, 18.45, 21 y 23.15:

EL SEÑOR GALINDEZ

P.m.18. Con Héctor Alterio. Dir.: Rodolfo Kuhn. A las 14.40, 16.40, 18.30, 20.40 y 22.50: Notic. Sáb. trasn. 1.30.

★ MAXI 1. Carlos Pellegrini 657. 35-8822. A las 15.20, 17.35, 20 y 22.20:

SINFONIA DE PRIMAVERA

P.m.13. Con Nastassja Kiski y Herbert Gronemeyer. A las 15, 17.15, 19.40 y 22: Notic. Sáb. trasn. 1.

★ MAXI 2. Carlos Pellegrini 657. 35-8822. A las 14.30, 16.30, 18.30, 20.45 y 23:

A C/D C

En DEJA QUE HAYA ROCK. P.m.13. A las 16.10, 18.10, 20.25 y 22.40: Notic. Sáb. trasn. 1.30.

★ METROPOLITAN 2. Corrientes 1343. 40-1064. A las 13.10, 15.10, 17.10, 19.10, 21.10, 23.15 y Sáb. trasn.: 1:

EL SEÑOR GALINDEZ

P.m. 18. Un filme de Rodolfo Kuhn, basado en la obra homónima de Eduardo Pavlovsky. A las 14.50, 16.50, 18.50, 20.50 y 22.50: Notic.

★ MONUMENTAL. Lavalle 780. 393-8865. A las 13.25, 15.45, 18.10, 20.35 y 23:

LOS CHICOS DE LA GUERRA

P.m.13. Con Héctor Alterio, Carlos Carella y Ulises Dumont. A las 13.10, 15.30, 17.50, 20.15 y 22.40: Notic. Sáb. trasn. 1.15.

★ MULTICINE. Galería Corrientes Angosta. Corrientes 753. Lavalle 750. 393-6478. Cont. desde las 8 hasta las 7.40. P.m.18. $a 1.000, con derecho a ver las 10 películas. Sala 1: MATRIMONIO AL DESNUDO; EL MONUMENTO. Sala 2: AFRICA PARAISO PERDIDO; SOMOS CASI TODOS LOCOS. Sala 3: QUE PASA TIGRE LILY; TIEMPO DE VARONES. Sala 4: EL RETRATO OVALADO; OASIS DE PASIONES MALDITAS. Sala 5: UN HOMBRE PARA STEFANIA; MALOU.

★ NORMANDIE. Lavalle 861. 392-1000. A las 13, 15, 17, 19, 21 y 23.10: Todo o Nada. P.m.18.

★ OCEAN. Lavalle 739. 392-1515. A las 13.30, 15.55, 18.20, 20.45 y 23.10:

IMPACTO FULMINANTE

P.m.18. Con Clint Eastwood (como Harry, el sucio). A las 13.5, 15.30, 17.55, 20.20 y 22.45: Notic. Sáb. trasn. 1.30.

★ OPERA. Corrientes 860. 35-1335. A las 13.10, 15.35, 18.5, 20.35, 23.5 y sáb. trasn. 1.15:

LAS COSAS POR SU NOMBRE

Con Gerard Depardieu, Miou Miou y Patrick Dewaere. A las 13, 15.15, 17.45, 20.15 y 22.45: Notic.

★ PARAMOUNT. Lavalle 845. 392-9999. A las 13.5, 15.5, 17.5, 19.5, 21.10 y 23.20:

MONTENEGRO

P.m.18. Con Susan Aspach. A las 14.50, 16.50, 18.50, 20.50 y 22.55: Notic. Sáb. trasn. 1.30.

★ PARIS. Lavalle 769. 392-2016. Cont. 14.25, 17.20, 20.15, 23.15 y vier. y sáb. trasn.: 1.20: LA MONJA Y LA TORTURA; 13.5, 16, 18.55 y 22.40: INTERNADO DE MUCHACHAS VIRGENES. Notic. P.m. 18.

★ PLAZA. Corrientes 939. 392-7577. A las 13.50, 15.40, 17.30, 19.20, 21.10 y 23: La pródiga. S.r.

★ PREMIER. Corrientes 1565. 46-2113. A las 13.20, 15.20, 17.20 y 19.20: KRAMER VS. KRAMER. P.m. 18. A las 15, 17 y 19: Notic. Pl.: $a 70.

★ PETIT PREMIER. Corrientes 1565. 46-2113. A las 15, 17, 19, 21 y 23: CHRISTINE. P.m. 13. ¿Cómo es posible matar algo que no puede estar vivo? Dirección: John Carpenter.

★ REAL. Esmeralda 425. 392-3600. A las 13.45, 15.45, 17.45, 19.45 y 19.45: Travesuras de una bruja. S.r.

★ SANTA FE 1. Santa Fe 1947. 44-8980. A las 13.25, 15.50, 18.15, 20.40, 21.45 y 23.5:

LAS COSAS POR SU NOMBRE

P.m.18. Con Gerard Depardieu, Miou Miou y Patrick Deware. A las 13.10, 15.30, 17.55, 20.20 y 22.45: Notic. Sáb. trasn. 1.25.

★ SANTA FE 2. Santa Fe 1947. 44-8980. A las 13.25, 15.35, 17.50, 20.15 y 22.40:

LOS CHICOS DE LA GUERRA

P.m.13. Dir. Héctor Alterio y Ulises Dumont. A las 13.10, 15.20, 17.30, 19.55 y 22.20: Notic. Sáb. trasn. 0.55.

★ SARMIENTO. Lavalle 852. 392-3338. A las 13, 15, 17, 19, 21 y 23: Atrapadas. P.m.18.

★ SELECT LAVALLE. Lavalle 921. 35-0235. A las 13.20, 15.20, 17.20, 19.15, 21.15 y 23.15: LA JAULA DE LAS LOCAS. (I parte). P.m.18. Sáb. trasn. 1.30: Pink Floyd, the wall.

★ STUDIO. Santa Fe 2541. 821-5845. A las 13.40, 15.35, 17.30, 19.25, 21.20 y 23.15: La muje en llamas. P.m. 18. Un filme de Robert van Ackeren. A las 15.25, 17.20, 19.15, 21.10 y 23.5: Notic. Sáb. trasn.: 1.10.

★ SUIPACHA. Suipacha 442. 392-1195. A las 13.20, 15.20, 17.20, 19.20, 21.20 y 23.20: MINGO Y ANIBAL (Dos pelotazos en contra). 13, 15, 17, 19, 21 y 23: Notic. Sáb. trasn. 1: Pasajeros de una Pesadilla.

ALMAGRO

★ BIOGRAFO UNO. Corrientes 4636. A las 18.55 y 22.45: Notic.: 19.10 y 23: Las danesas del placer; 17.5 y 20.55: La mujer en llamas. P.m. 18. Vier. y sáb. trasn.: 1. Vier., sáb. y dgo. dde. las 15.5.

★ PALACIO DEL CINE. Rivadavia 3636. 982-4818. Cont. 14.40, 18.35 y 22.30: Infielmente tuya; 16.25 y 20.20: Soy o no soy; Notic. P.m. 13..

★ ROCA. Rivadavia 3753. 812-1517. Cont. 15.5, 18.50, 22.35 y sáb. trasn.: 2.5: Las danesas del placer; 16.45, 20.30 y sáb. trasn.: 0.15: La mujer en llamas. P.m. 18.

BELGRANO

★ CABILDO. Av. Cabildo 2347. 784-3852. Cont. dde. las 14.20: Camila; Notic. P.m. 13. Sáb. trasn.: 1.

★ FANTASY. Cabildo 685. 771-0686. Cont. 15.20 y 18.10: Mary Poppins; S.r. Noche: 20.50 y 23: Class. P.m.18. Sáb. trasn. 1.15: All that jazz.

★ G. SAVOY. Cabildo 2829. 781-6500. Cont. 15.25, 17.55, 20.25, 23 y sáb. trasn. 1.20: Las cosas por su nombre; 15, 17.30, 20 y 22.30: Notic. P.m.18.

★ LIDO. Av. Cabildo 3241. 701-2996. Cont. dde. las 14.30: Gran valor en la Facultad de Medicina; Mingo y Aníbal. S.r.

★ MIGNON. Juramento 2433. 784-3899. Cont. 15, 17, 19, 21 y 23: El señor Galíndez; 14.30, 16.40, 18.40, 20.40 y 22.40: Notic. sáb. trasn. 1.15.

BOEDO

★ CUYO. Boedo 858. 97-6975. Cont. 15.55, 19.30 y 23.10: Atrapadas; 14.15, 17.35 y 21.10: Somos. P.m. 18. Sáb. trasn. 1.15: Atrapadas.

★ GRAN SAN JUAN. San Juan 3246. 97-4293. Cont. dde. las 14.30: Con mi mujer no puedo; Todo o nada. P.m.18.

★ LOS ANDES. Boedo 777. 97-4233. Cont. dde. las 14: Soy o no soy; Infielmente tuya. P.m. 13.

★ N. PALACE. San Juan 2461. 941-1723. Cont. 15.10, 19 y 22.50: Indiana Jones en el templo de la perdición; 17.15 y 21.5: El cavernícola; Notic. P.m. 13. Sáb. trasn.: 1.

CABALLITO

★ CABALLITO. V. Martínez 62. 431-0052. Cont. 15 y 18.10: Los aristogatos; 16.30: Travesuras de una bruja. S.r.

★ MORENO. Rivadavia 5050. 90-4303. Cont. 14.40, 18.40 y 22.40: Indiana Jones en el templo de la perdición; 16.40 y 20.40: Misión Galáctica. P.m. 13.

COLEGIALES

★ ARGOS. F. Lacroze 3455. 854-0673. Cont. desde las 14.45: Los chicos de la guerra; Notic.: P.m.13. Sáb. trasn.: 0.45.

FLORES

★ AUDITORIO SAN ROBERTO. Bolivia 667. 612-0084. Cont. Viernes, sáb. y dgo. Mingo y Aníbal; Diablito de barrio. S.r.

★ CONTINENTAL. Carabobo 945. 631-2218. Cont. desde las 14.20: Los locos del Cannonball; Superman. S.r. Sáb. trasn.: 0.20.

★ FENIX. Rivadavia 7802. 612-8858. Cont. 14, 15.40, 17.10, 18.50 y sáb. trasn.: 1: La jaula de las locas. P.m: 18. Noche: ver cartelera de Teatros.

★ GRAN RIVADAVIA. Rivadavia 8636. 69-1356. Cont. dde. las 14.30: Gran valor en la Facultad de Medicina; Mingo y Aníbal S.r.

★ GRAND PRIX. Gaona 3263. 59-2551. Cont. 15, 18.50 y 22.40: Infielmente tuya; 16.50 y 20.45: Soy o no soy. P.m. 13.

★ LOPE DE VEGA. Lope de Vega 1744. 567-4343. Cont. 14.45, 18.35 y 22.30: Indiana Jones en el templo de la perdición: 16.50 y 20.45: Los locos caminos del rock. P.m. 13.

★ PUEYRREDON. Av. Rivadavia 6871. 612-0389. Cont. 15.25, 17.55, 20.25 y 22.50: Las cosas por su nombre; 15, 17.30, 20 y 22.30: Notic. P. m.18. Sáb. trasn.: 1.

★ SAN JOSE. Rivadavia 7350. 611-5989. Cont. desde las 14: Crónica de una violación; Terror en la pensión de las colegiales. P.m. 18.

★ SAN MARTIN. Av. Rivadavia 7060. 612-5416. Cont. desde las 13.30: Tiburón III; Y... ahora mi nombre es nadie. S.r. Sáb. trasn.: 0.30.

LINIERS

★ GRAN LINIERS. Avda. Gral. Paz 47. 653-2266. Cont. 15.20, 19 y 22.40: Las cosas por su nombre; 13.50, 17.20 y 21: S.P.R.A.Y. P.m.18.

★ GRAN ODEON. Montiel 160. 641-7673. Cont. dde. las 14: Somos; Atrapadas. P.m. 18. Sáb. trasn.: 0.30.

★ MARTIN FIERRO. Avda. Gral. Paz 47. 653-2266. Cont. 14.10, 16.30, 18.50, 21 y 23: Los chicos de la guerra. P.m.13.

MATADEROS

★ ALBERDI. Juan B. Alberdi 6169. 68-0496. Cont. dde. las 14.30: Todo o nada; El poder de la censura. P.m.18.

★ EL PLATA. J. B. Alberdi 5751. 68-1118. Cont. dde. las 14.30: Somos; Atrapadas. P.m.18.

★ GRAN LUGANO. Murguiondo 4062. 601-3457. Cont. dde. las 14.30: La cenicienta; La pandilla de Cupido Motorizado. S.r.

NORTE

★ ATALAYA. Av. Córdoba 4633. 773-0700. Cont. dde. las 14.20: Los locos del Cannonball; Superman. S.r. Sáb. trans. 0.20.

★ RIALTO. Cordoba 4287. 86-8764. Cont. 14.40, 18.25 y 22.15: Indiana Jones en el templo de la perdición; 16.45 y 20.30: Charlie Chan Contra la reina Dragón. P.m. 13.

ONCE

★ LORIA. Rivadavia 3058. 87-1436. Cont. 16.15, 19.30 y 23.5: Todo o nada; 14.30, 17.45 y 21.10: El poder de la censura. P.m.18.

★ MAJESTIC. Pueyrredón 230. 87-9636. Cont. 13.45, 16.55, 20.10, 23.10 y sáb. trasn.: 1.30: Atrapadas; 15.20, 18.35 y 21.50: Hotel de señoritas. P.m. 18.

VILLA DEL PARQUE

★ BERNASCONI. M. Sastre 3195. 50-6462. Cont. 14.45, 18.30 y 22.20: La Traviata; 16.35 y 20.35: Seis semanas. S.r.

★ PARQUE. Cuenca 3250. 50-4448. Cont. desde las 14.30: Notic.; Indiana Jones en el templo de la perdición; Superagente 86 vs. la bomba que desnuda. S.r.

VILLA DEVOTO

★ ACONCAGUA. Av. Gral. Mosconi 3260. 571-5208. Cont. desde las 14.30: Gran valor en la Facultad de Medicina; Mingo y Aníbal. S.r.

★ EUROCINE. N. York 3330. 50-1443. Cont. 15, 18.40 y 22.10: La Cenicienta; 16.50 y 20.20: La pandilla de Cupido motorizado. S.r.

VILLA URQUIZA

★ 25 DE MAYO. Triunvirato 4438. 51-1859. Cont. 16, 19.35 y 23.10: Atrapadas; 14.10, 17.40 y 21.15: Somos. P.m.18. Sáb. trasn. 1.15.

★ GRAN URQUIZA. Bauness 2506. 51-2135. Cont. 15.20, 17.40, 19.50 y 22: Los chicos de la guerra; P.m.13. Sáb. trasn.: 23.50. Atrapado por el sexo: 1.50.

GRAN BUENOS AIRES

★ AVELLANEDA. Colonial. 201-7097. Hotel rosa; Las enjauladas; Otra clase de locura. P.m.18.
—Gral. Roca. 201-7928. Bruce Lee en Nueva Guinea; El retorno de Bruce Lee; Un gemido en la oscuridad. P.m.18.
—Maipú. Atrapadas; Somos. P.m.18.
—Mitre. 201-6249. Los chicos de la guerra; Crecer de golpe. P.m.13.
—San Martín. 201-0441. Breakdance; El as. S.r.

★ BELLA VISTA. Gran Pacífico. Atrapadas; Somos. P.m.18.

★ CASEROS. Paramount. La Cenicienta; La pandilla de Cupido Motorizado. S.r.

★ CIUDAD DE SAN MIGUEL. Mayo. Atrapadas; Hotel de señoritas. P.m.18.
—San Miguel. Las cosas por su nombre; Infierno en el Bronx. P.m.18.

★ CIUDADELA. Nvo. Ciudadela. 653-5914. Todo o nada; Con mi mujer no puedo. P.m.18.

★ EL PALOMAR. Helios. Atrapadas; Somos. P.m.18.

★ LA TABLADA. Martín Güemes. 652-3055. Hotel de señoritas; Atrapadas. P.m.18.

★ LOMAS DE ZAMORA. Avenida. 244-2200. Indiana Jones y el templo de la perdición; El arquero y la hechicera. P.m.13.
—Coliseo. La monja y la tortura; 19 mujeres y un hombre. P.m.18.
—Español. 243-0381. Los chicos de la guerra; Crecer de golpe. P.m.13.
—Gran Lomas 244-4988. Atrapadas; Somos. P.m.18.

★ MORON. Achaval. 629-9164. La Cenicienta; La pandilla de Cupido Motorizado. S.r.
—Morón. 629-5332. Los chicos de la guerra; Crecer de golpe. P.m.13.

★ QUILMES. Cervantes. 253-1234. Atrapadas; Somos. P.m.18.
—Moderno. 253-0216. La Cenicienta; La pandilla de Cupido Motorizado. S.r.

★ RAMOS MEJIA. Gran Belgrano. 648-1587. Atrapadas; Somos. P.m.18. Sáb. trasn.
—San Martín. 658-3261. Los chicos de la guerra; Notic. P.m.13.

★ SAN MARTIN. Ateneo. Atrapadas; Hotel de señoritas. P.m.18.

CRONICA, Edición de la Tarde. Registro de la Propiedad Intelectual N° 188.180. Director: Ricardo Gangeme.
Redacción, Administración y Publicidad: Azopardo y Garay. Teléfonos: 361-1001/1051.

Paro y Movilización en Gas del Estado Afectaría al Servicio

DESABASTECIMIENTO DE GAS

Los trabajadores del Gas del Estado iniciaron hoy una serie de medidas de fuerza en reclamo de mejoras salariales en el marco de un plan de acción, que de prolongarse durante un cierto tiempo, puede llegar a provocar el desabastecimiento de gas licuado.

Obreros y empleados de la empresa estatal cumplieron esta mañana un paro de brazos caídos desde las 7 a las 11, y posteriormente abandonaron sus lugares de trabajo para encolumnarse y marchar hasta las oficinas centrales en Alsina 1169 de esta Capital.

Las manifestaciones que partieron desde las distintas dependencias convergieron frente a la sede de Gas del Estado, donde se corearon estribillos reclamando una inmediata recomposición de las escalas de sueldos.

El sindicato pide un aumento de emergencia de ocho mil pesos para los aproximadamente cuatro mil agentes de la empresa, y que actualmente ganan, término medio, 12.500 a 13.000 pesos mensuales.

El plan de acción fue dispuesto ayer en una asamblea de delegados "atento a que el ofrecimiento de la empresa no satisface las más mínimas aspiraciones de los trabajadores", según se informó en un comunicado.

La medida consistirá en una "acción de brazos caídos en el lugar de trabajo entre las 7 y las 11", período durante el cual el personal de turno "realizará guardias pasivas en sus respectivos sectores".

En la fecha se cumplió la primera jornada de protesta, y de no existir una solución, la medida se repetirá el martes próximo, con movilización, esta vez, hacia el Ministerio de Trabajo. El jueves venidero está previsto otro paro, con marcha al edificio de Maza 41.

El plan de acción puede tener algunas adhesiones en el interior del país, y de prolongarse podría provocar desabastecimiento de gas envasado, pero sin afectar el servicio de gas natural domiciliario.

Los efectos de las medidas de fuerza también se notarán en la falta de atención al público, la paralización de carga y descarga de buques con gas licuado y el envasado de garrafas.

● SIN PRIVILEGIO

El dirigente gremial Lorenzo Pepe, consultado sobre la ley de Estabilidad de Bancos y Seguros, negó que se trate de una ley de privilegio y recordó que es la recuperación de una medida que existió hasta 1976, en que el proceso militar "la liquidó".

En declaraciones periodísticas, Pepe recordó que la Constitución Nacional en sus artículos 14 y 14 bis garantiza la estabilidad del personal público.

¡A LA VACA! VAMOS A TENER QUE IMPORTAR LECHE

El vicepresidente de la Sociedad Rural Argentina, Guillermo Alchourrón, manifestó una "enorme preocupación" por la situación que padece la industria de la leche y dio cuenta de una serie de indicadores que revelan la profundidad de la crisis, al tiempo que lamentó que el presidente, Raúl Alfonsín, no haya abordado el tema en el discurso que pronunció en Palermo el domingo último.

"Estamos impactados por los precios, por el estado anímico de los productores y por la posibilidad de que tengamos que importar leche", dijo Alchourrón.

Indicó además que la entidad propiciará una reunión con los gobernadores de Buenos Aires, Córdoba y Santa Fe —provincias que producen el 90 por ciento de la leche fluida total— y con el secretario de Agrilcultura y Ganadería, Lucio Reca.

Agregó que en esa reunión la entidad —planteará su inquietud por las **"serias dificultades"** que afectan al sector.

En un encuentro con los periodistas destacados en la exposición rural, Alchourrón dijo que el precio de la grasa butirosa sufre un **"desfasaje"** del 30 por ciento.

Manifestó que ese valor debió haber sido en agosto, según los tamberos, de 250 pesos en lugar de los 207 fijados por aquella secretaría.

También expresó que hay una "brusca caída" de las ventas de los equipos de ordeñe que es del 50 por ciento en junio último con respecto al primer trimestre del año y agregó que ese indicador continúa decreciendo.

Asimismo informó que entre mayo de 1981 y agosto último la grasa butirosa aumentó un 11.400 por ciento —el kilo balanceado un 19.697 por ciento— el alambre un 14.438, el litro de nafta especial un 25.015 por ciento, el litro de gas oil 14.771, el sueldo del peón general 22.514 y los precios mayoristas un 14.827.

Alchourrón dijo que esto índices se correspondieron con las "pobres ventas que se produjeron aquí de reproductores holando argentino".

Manifestó que "se debe convencer al Comercio para que levante las restricciones que influyen en el precio final de los lácteos" y reconoció que cualquier mejora que se de al productor "termina en un aumento de la leche en el precio al consumidor".

DESAPARECIDO: DECLARO ALBANO HARGUINDEGUY

El ex ministro del Interior, general Albano Harguindeguy, declaró hoy ante el juez de San Isidro Julio Horacio Reynoso en una causa donde se investiga la desaparición en 1979 del estudiante Fernando Brodsky.

Harguindeguy llegó al lugar minutos antes de las nueve eludiendo a los periodistas e ingresó directamente al edificio judicial.

El juicio por la desaparición del joven fue iniciado por su madre, Sara Brodsky, la que dijo que presuntamente estuvo alojado en forma clandestina en la Escuela de Mecánica de la Armada.

Brodsky, quien en el momento de su desaparición el 14 de agosto de 1979 tenía 22 años, fue sacado de su domicilio de la localidad de Florida.

En esta casa, los padres del desaparecido ya fueron careados con el entonces comandante en Jefe de la Armada, almirante Emilio Massera, en una acción judicial que se realizó el 14 de mayo pasado.

Hace algo más de una semana debió declarar en la misma causa quien también fuera comandante en Jefe de la Armada, almirante Armando Lambruschini, desconociéndose en qué calidad lo hizo.

ALARMA EN AVION; DEBIO ATERRIZAR EN BAHIA

BAHIA BLANCA, 16 (De nuestro corresponsal).— Un avión de Aerolíneas Argentinas debió realizar un aterrizaje de emergencia en la aeroestación civil Comandante Espora, luego de recibir un mensaje desde Buenos Aires, donde se advirtió al comandante de la nave sobre la posibilidad de que se haya colocado un artefacto explosivo a bordo.

El hecho se produjo anoche, aunque recién hoy se informó oficialmente, luego del aterrizaje se realizó una prolija requisa de la máquina que desestimó la versión de una bomba colocada en el avión.

Se trató del Focker F - 28, matrícula LV - LRG "Ciudad de Rosario" que cumplía la ruta Capital Federal - Viedma - Neuquén y que transportaba a 50 pasajeros, además del personal a bordo.

Según se informó, el comandante de la nave, Oscar Sassi recibió en vuelo una comunicación radial de Buenos Aires donde se le notificó de un anuncio telefónico que advirtió sobre la colocación de un artefacto en la nave.

Inmediatamente, Sassi se comunicó con la aeroestación de Bahía Blanca

BRASIL: 31 MUERTOS EN UNA EXPLOSION

RIO DE JANEIRO, 16 (ANSA).— La empresa estatal "Petrobrás" informó hoy que llega a 31 el número de personas muertas esta madrugada en la plataforma de extracción petrolera de "Enchova", en la Cuenca de Campos, frente al estado de Río de Janeiro.

Según explicó la empresa, cerca de 55 obreros intentaban abandonar la plataforma después del estallido de un incendio en la misma y, cuando ya estaban embarcados en una gran lancha ésta fue alcanzada por una gran explosión, que la hizo añicos y mató a 31 de los obreros.

● HERIDOS

Entre tanto, decenas de trabajadores fueron internados en diversos establecimientos de salud y hospitales de la ciudad de Macae, en el litoral marítimo de Río de Janeiro.

La producción de 40 mil barriles diarios de la plataforma fue interrumpida y, según la Petrobrás, el primer incendio fue sofocado por los equipos de emergencia de la propia empresa, aunque versiones posteriores indicaron que había ocurrido un segundo incendio.

Intensa movilización de ambulancias, bomberos, policía y helicópteros se registra en la zona vecina a la plataforma de la tragedia.

EL TIEMPO

MINIMA: A las 6 horas **1°8**

MAXIMA: 6°8 a las 11 hs. Humedad: 67%. **Pronóstico:** Bueno, con cielo algo nublado y temperatura en leve ascenso.

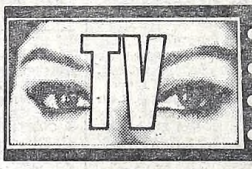

- TITA MERELLO: CAMPAÑA CONTRA LO PORNO
- SE SUPO POR QUE LUPPI ESTUDIO INGLES
- BERGARA DIVIERTE; HIJA DE TINAYRE BAILA
- SALA DE TERAPIA CON NOMBRE DE PROGRAMA

Tita Merello, **la contundente, inició aplastante campaña en contra de lo que ella llama "pornografía"**. Si bien la misma **no se ha establecido** en nuestro mercado (sólo se asiste a **escenas de erotismo** que, antes, **asustaban a la moralina antidemocrática).** Doña Tita advierte que **"las actrices que son madres debieran avergonzarse cuando los compañeros de sus hijos les dicen que vieron a su madre desnuda y haciendo escenas de pasión.** Tal **la contundencia** con la que doña Tita demuestra que está organizando **mesa redonda por televisión** donde quiere que asistan periodistas, actrices, sacerdotes y analistas. **¿Será para alquilar balcones?**

● DO YOU SPEAK?

Llego a saberse **con qué intención** Federico Luppi, **el aislado,** estuvo **aprendiendo inglés** (y aún lo sigue haciendo) **desde hace un año.** Sucede que está pronto, en estos momentos, a principiar "Sueño blanco" que no será otra que una historia de contrabando de cocaína que dirigirá Héctor Olivera, **el galardonado,** pero como se hará en coproducción con USA es que don Luppi **tendrá que hacer su propio doblaje en perfecto inglés. ¡Yes!**

● BOTICA AL CHAMPAGNE

Burbujeante show se ofreció en ámbito de albergue de avenida Alvear, con la "Botica del tango" o sea el ciclo televisivo que remeda la clásica "Botica del angel" **(en el fondo es lo mismo)** del **simpaticón gordito** Bergara Leumann. En medio de una **caja de sorpresas** salen al tablado desde Beba Bidart, **la pulpística,** hasta Amelita Baltar **haciendo duetto** de "Balada para un loco" con su poeta Horacio Ferrer. Amelita Vargas y **sus mambos del '50,** Juan Carlos Thorry y **las melodías del '40,** Guillermo Fernández, Graciela Susana, **cantoreando en japonés,** hasta la culminación con Raúl Lavié, **despidiéndose ya que partía en periplo al exterior,** y Roberto Goyeneche, **frenéticamente aplaudido.** En las mesas, donde se **sirvió abundoso champagne,** se detectó a Tito Pizarro, alma mater del espectáculo, Rosita Quiroga, Luisa Vehil, Susana Rinaldi **(con anteojos),** Marcela Tinayre **(bailó un tango),** amén del embajador de Japón en Argentina (discurseó) y el embajador argentino en Cuba. **¡Qué lindo que la gente se divierta!**

● SALA ACORDE

Solidario ciclo ómnibus **registró el 70% de la audiencia** sabatina en sus dos últimos envíos. Aparte, han sido notificados que el Hospital Pirovano designó con el nombre de "Sala de la bondad" (en homenaje al programa) a sala de terapia del nosocomio. La misma fue dotada de elementos otorgados por lo recaudado en los aledaños del establecimiento asistencial. Llegó a trascender que una vez que termine la ronda de los hospitales de capital se seguirá con **el desplazamiento hacia los del interior** (en algunos del Chaco se sabe que están desprovistos de todo material).

● TODO EL ARTE

Este sábado, 18 de agosto, de 18 a 20 y habilitada hasta el 30 del mismo mes, en el **Círculo de Suboficiales de Gendarmería Nacional,** inaugurará su muestra escultórica Antonio Oriana, **el poeta de las manos.** Enmarcando toda esta ceremonia habrá un concierto a cargo de la **Banda Sinfónica de Ciegos** dirigida por Enrique Elbao Arévalo. Música de Rossini; Grieg; Camps; Gilardi y Manuel de Falla serán sus representaciones. La entrada es libre y gratuita. **¡¡Ratapán!!!**

● UN "HAIR" COMPLETO

Están surgiendo problemitas con respecto al próximo montaje de "Hair" la musical estrenada en ésta, durante la represión, **en marzo del '71.** Ahora **se dará completa o sea con alusiones al militarismo y con cueros al por mayor.** En lo que hace al protagonista ese rol **había sido confiado al hijo del querido turco** Leonardo Favio, o sea Leonardito Jury. Este, inesperadamente, **no será de la partida.** Otros prolegómenos tornan **dificultosa** esta puesta que será emprendida, como caso extraño, **en reducto de la comuna.** Todo se solucionará. **Hay que tener fe.**

● UNA POR OTRA

Luego de quince días de jornadas olímpicas, se escuchó referir por el canal de San Cristóbal, los hechos más salientes de dichos juegos. Mientras aparecía, en imagen, la sueca Gabriele Andersen Schiesse (llegó tambaleando a la llegada de la maratón en prueba que superó los 42 kilómetros), el comentarista **la identificó como la norteamericana Mary Decker,** famosa por haber abandonado en la prueba de los tres mil metros al ser obstaculizada por una colega inglesa. **No se entiende el equívoco. Sin comentarios.**

● FLASHES

Celeste Carballo, **la melenuda de Coronel Pringles,** retornará a España en el venidero mes. Tiene la intención de actuar con el grupo inglés Jethro Tull. Eso se hará en la Fiesta de la Merced en estadio de Barcelona. **¡Olé!** ● Asombrados telespectadores vieron "Volver" cinta de la preapertura donde se emiten **algunos epítetos irreproducibles y se asiste a una situación íntima.** Héctor Alterio y Graciela Dufau animaron la última escena. **¡No hay por qué asustarse si está dentro de la protección del menor!** ● Ahora parece ser que "Tu cuna fue un conventillo" no irá a Marpla, como se pensaba, **debido a los altos costos que demandará el abundante elenco. ¡Qué lástima!**